昭和63年10月7日発行(毎月2回第1・第3金曜日発行)第4巻第18号(通巻65号)昭和62年9月7日第3種郵便物認可
ファミリーコンピュータ・ファミコンは任天堂の商標です。

ファミリーコンピュータ Magazine

330 YEN

1988 NO.18

10月7日号

最強情報!

ファイナルファンタジーII

●まごころ!8大新作

貝獣物語

かぐや姫伝説/

中嶋悟F-1ヒーロー/東方見文録

POLE TO FINISH

じゃあまん探偵団魔隣組

アメリカンフットボール

DEJA VU

超新作先取り大作戦

●必追!! PC Engine

ガイアの紋章

●金メダル攻略!

コナミックスポーツインソウル

スーパーマリオ3マガジン 第2号

2大別冊付録

源平討魔伝 妖獣大図鑑+諸国絵図

ファミリーコンピュータ™

Nintendo®

ファミリーコンピュータ Magazine
1988 NO.18 10月7日号

昭和63年10月7日発行
第4巻第18号（通巻65号）
第3種郵便物認可

発行人 山下辰巳
編集人 山森尚
発行 株式会社徳間書店
編集 徳間書店インターメディア株式会社
〒105-55 東京都港区新橋4-10-1
問い合わせ ☎03(459)1700(代)

特別定価 330円

お待たせしました。スーパーマリオブラザーズ第3弾の登場です。キノコ王国からキノコワールドへと舞台を移しクッパ軍団と三度対決。今回は大魔王クッパの子供達、子クッパ7人衆が敵に加わりキノコワールドのあちこちでイタズラのやり放題。遂には7つの国の王様を魔法の杖で動物の姿に変えてしまいます。マリオとルイージはキノコワールドに平和を取り戻すため、ピーチ姫に見送られ冒険へと旅立つのでした。

ファミコンテレホンサービス
東京 03-540-9999
大阪 06-210-9999
名古屋 075-525-3444
札幌 052-586-3000
岡山 011-612-4144
0862-55-2130

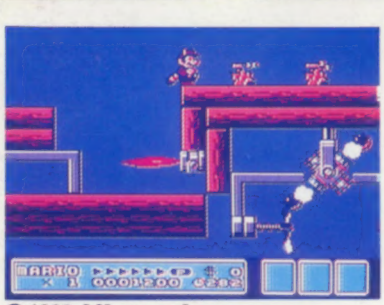

3メガカセット
HVC-UM
希望小売価格 6,500円

10月23日(日)発売予定

スーパーマリオブラザーズ™ 3

SUPER MARIO BROS. 3

©1988 Nintendo

任天堂株式会社 本社 〒605 京都市東山区福稲上高松町60番地(075)541-6113
東京支店(03)254-1781 大阪支店(06)245-4155 名古屋営業所(052)571-2506 札幌営業所(011)621-0513 岡山営業所(0862)52-1821

雑誌 27711-10/7

© by Tokumasyoten 1988 印刷 凸版印刷 Printed in Japan

昭和63年10月7日発行(毎月2回 第1・第3金曜日発行)第4巻第18号(通巻65号)昭和62年9月7日第3種郵便物認可 ファミリーコンピュータ・ファミコンは任天堂の商標です。

ファミリーコンピュータ Magazine

330 YEN

1988 NO.18

10月7日号

最強情報! ファイナルファンタジーII

●夢ごこち!8大新作

貝獣物語

かぐや姫伝説/

中嶋悟F-1ヒーロー/東方見文録

POLE TO FINISH

じゃあまん探偵団魔隣組

アメリカンフットボール

DEJA VU

超新作先取り大作戦

●必追!! PC Engine

ガイアの紋章

●金メダル攻略!

コナミックスポーツインソウル

スーパーマリオ3 マガジン 第2号

2大別冊付録

源平討魔伝 妖獣大図鑑+諸国絵図

新型IC搭載のスーパーRPG「ファミコンジャンプ英雄列伝」が発売される。少年雄たちが100人以上登場するというけど、いったい彼らはどんな活躍をするんだろまかせるとして、とりあえず、代表的な英雄達を紹介しておこう。
狼)、抜作先生(ついでにとんちんかん)、南城丈太郎(父の魂)、高嶺竜児(リングにックオフ)、風見 潤(よろしくメカドック)、紫龍(聖闘士星矢)、宇野球一(アストロ球アップ乱)、スナミ先生(トイレット博士)、ピッコロ大魔王(ドラゴンボール)、ヒゲゴジ園)、センベイ(ドクタースランプ)、加納錠治(ドーベルマン刑事)、大将)、などなど英雄達が続々登場するぞ!!

ROMカセット(予)8,500円
(メーカー希望小売価格)

集英社・バンダイ共同企画 ©SHUEISHA 1988/BANDAI 1988 ファミリーコンピュータ・ファミコンは任天堂の登録商標です。

最大。最強。ウワサのスーパーRPG。

ファミコンジャンプ 英雄列伝

HERO RETSUDEN

1988年12月×日、3M、ジャンプ創刊以来の英雄（ヒーロー）たちが集結！？それは、君の想像に風吹裕矢（サーキットのかけろ）、太陽&由美（キン肉マン）、寿 乱子（シェイプラ・十兵衛（ハレンチ学園）、戸川万吉（男一匹ガキ大将）

君の英雄（ヒーロー）は誰だ!!

BANDAI

株式会社バンダイ
玩具部(E/L)
東京都台東区駒形2-5-4 〒111

「バンダイのおもちゃは、おもちゃ屋で買えます」
◀このマークのお店でお求め下さい！

バンダイファミコンクラブ
テレホンサービス
☎03-865-9999-9996
●電話番号はよく確かめてネ！

●この広告の内容は昭和63年9月現在のものです。

NO.18 1988
10月7日号

★ウレピー！3大付録

●1ワールドと2ワールドマップ一挙公開・大紹介!!

スーパーマリオ3

2大特別付録 マガジン 第2号

●モンスターと各国の詳細データ

源平討魔伝

妖獣大図鑑＋諸国絵図

●今月はスーパーマリオ3だ！

ファミマガ特製10月カレンダー

月イチ連載

59 ●メダル獲得を約束する完全肉体派攻略だ！
オリンピック直前攻略 コナミックスポーツインソウル

57 ●キミだけのナンバーが当たるともらえる
奨学金毎号1000名プレゼント

67 ●新作ゲームのプレキャンペーンなど
ファミマガ Journal

70 ●新作から旧作まで、なんでも答える
30秒Q速解答

74 ●各15本、計120名にプレゼント
ファミマガ読者プレゼント

78 奨学金プレゼント当選番号 ●第1回・No.16の発表だ
発表!!

110 ●ド迫力の日本のゲームを増ページで
ぼくたちゲーセン野郎
オーダイン／大魔界村／ワールドコート／ニュージーランドストーリー／スクランブルスピリットなど

114 ●ガイアの紋章など
PC Engine・FAN

118 ●いま売れているゲームはこれだ
週間ゲームベスト20

130 ●ゲーム発売日がひと目でわかる
新作カレンダー

ゲーム別さくいん

アーコン……129
アメリカンフットボール……30
イース……71,102
ウィザードリィ2……123
ウィナーズカップ……103,104
ウルティマII……124
8EYE'S……125
エッガーランド　創造への旅立ち……126
えりかとさとるの夢冒険……124
美味しんぼ……125
貝獣物語……14
カイの冒険……103
かぐや姫伝説……28
銀河英雄伝説……126
キング　オブ　キングス……127
孔雀王……124
グレートタンク……104
軍人将棋……128
源平討魔伝……付録2
御存知／弥次喜多珍道中……129
コナミックスポーツインソウル……59,123
真田十勇士……100
サムライソード……127
サラダの国のトマト姫……71
ジーザス……121
じゃあまん探偵団　魔隣組……32
ジャイラス……121
じゃりン子チエ……70,96
シルヴィアーナ……99,101,102,107
スーパーダイナミックスバドミントン……101
スーパーピンボール……97
スーパーマリオブラザーズ3……付録1
スペースシャドー……126
大戦略……125
太陽の神殿……70,98,100,107
雙将／拉麺男……70,96
超能力ピーブル……127
DEJA VU……24
テトリス……128
電撃ビッグバン！……123
天地を喰らう……120
東方見文録……26
ドラゴンキッド……129
ドナルドダック……124
ドラゴンボール2……104
ナイトライダー……125
中嶋悟F-1ヒーロー……20
熱血高校ドッジボール部……99,105
爆闘士バットンくん……107
パチ夫くん2……123
パロディワールドモンスターパーティ……122
半熟英雄……125
ビッグチャレンジ／ガンファイター……128
ヒットラーの復活……71,99,104,106,108
VIVA Las Vegas……125
飛龍の拳II……103,106
ファイナルファンタジーII……6
ファミリーマージャンII……127
ボール　トゥ　フィニッシュ……22
不如帰……100
マッド・シティ……97,102
松本亨の株式必勝学II……122
マニアックマンション……72
水戸黄門II……70
めぞん一刻……70
燃える!!プロ野球'88決定版……95,96,100,105,108
妖怪道中記……99,108
ライジン……101
霊幻道士……124
レインボーアイランド……103,106
ロードマン……128

☎03(459)1700

読者のみなさまからのお問い合わせは休日をのぞく月曜から金曜の午後4時から6時の間、上の番号で受けつけています。その時間以外は留守番電話になっています。質問内容は雑誌に書いてあることのみで、ゲームの解答やヒント等についてはいっさいお答えしておりません。

Publisher／山下辰巳　〈編集〉徳間書店インターメディア株式会社　●Editor-in-Chief／山森尚　●Senior Contributing Editor／村田憲生　●Senior Editor／工藤陽子・水沼広・山本直人　●Editorial Staffs／荒田茂樹・市原純代・此川直志・小林伸一・坂井馨・高垣聡・千葉隆司・日高律子・湊博道・渡辺雅人　●Assistant Editors／大塚毅・岡崎栄子・亀関尚仁・黒井敏典・小林正己・斎藤義久・佐藤善一・島田政幸・関本恵理子・根岸学・馬場博・平山譲・廣瀬努・深川悟郎・三浦明美・守屋貴章・山本晃央・吉田高央　●Proofreader／笠原紀彦　●Contributors／相沢浩仁・藤田久美子・ゲームフリーク・東邦出版㈱　●Staff Photographer／浜野忠夫〈制作〉●Art Director／片野厚子　●Editorial Designers／青砥純子・クリエイティブ レイ・㈱ディーズ・デザイラ・パレット・松尾泰男・マッシュアイラント・ラッキームーン　● Cover Designer／保坂一彦　●Cover Illustrater／佐々木けい子　●Finish Designers／㈱創文新社　●Printer／凸版印刷株式会社

©徳間書店　1988　本誌掲載の写真、イラストおよび記事の無断転載を禁じます。なお、記事中の各メーカーの著作権表示は画面写真、一部イラストに対するものです
ファミリーコンピュータ・ファミコンは任天堂の商標です

●乗り物を一挙に公開！　新しい魔法・アイテムも初登場

6 ファイナルファンタジーⅡ

最強情報！

CONTENTS もくじ

★夢ごこち！8大新作

14 ●かわいい貝獣が冒険するロールプレイングゲームだ
貝獣物語

20 ●F-1のスリル、スピードを余すところなく再現したレーシングゲーム
中嶋悟F-1ヒーロー

22 ワールドグランプリ ●世界一速い男を目指せ
ポールトゥフィニッシュ

24 ●ハードボイルドタッチの本格的AVGが登場
DEJA VU ディジャ ブ

26 ●ユニークなギャグ満載の歴史アドベンチャー
東方見文録

28 ●オモシロかわいいキャラいっぱいのAVG！
かぐや姫伝説

30 ●究極の男のスポーツ タッチダウンフィーバー
アメリカンフットボール

32 ●TVでオナジミ！ 秘ジゴマ捜査ファイル
じゃあまん探偵団魔隣組

超ウルトラ技＋1

95 燃えプロ'88　優勝パスワード

燃えろ!! プロ野球'88決定版・タイム中に得点できる／太陽の神殿・ピクチャー＋アイテム＋BGMセレクト・サウンドテストモード／マッドシティ・違うエンディングが見られる／ヒットラーの復活・全部の武器が手に入る　ほか

超新作ゲーム先取り大作戦

120 業務用グラディウスⅡFC化

天地を喰らう／ジーザス／ジャイラス／松本亨の株式必勝学Ⅱ／パロディウィールドモンスターパーティ／ウィザードリィ2／電撃ビッグバン！／パチ夫くん2／ウルティマⅡ／美味しんぼ／半熟英雄／銀河英雄伝説／スペースシャドー　ほか

ファンタジーII

IIの世界が大きく見えてきた!

★乗り物初公開./F.F.IIの冒険はバラエティいっぱい

★戦闘テクニック、魔法・呪文をキミに教えちゃう

★アイテム・武器・防具もピッカピカに新しいのだ

★謎の巨大戦艦発見!! はたして、敵か味方か?

★冒険の舞台も
続々公開!!

追跡連載第3弾

ファイナル

ロールプレイングゲームファイナルファンタジー

ますます好調！話題のRPGF.F.

パラメキア帝国に立ち向かう反乱軍

画期的な新システムの導入で、話題沸騰のF.F.II。前号および前々号で紹介した新しい対話システムWMSを始め、武器や防具の使い方、持ち方、持ち換えを含むバトルシステムなど、驚かされどれもがアイデアいっぱいで驚かされ持ち換えを含むバトルシステムなど、まだまだユニークなシステムがいっぱいあるのだ！

今回は、このゲームの目玉のひとつ、乗り物の種類と使用移動システムの、乗り物の種類と使用方法を中心にバッチリ紹介しちゃおう。

さあ、正義の反乱軍よ、新システムを駆使してパラメキア帝国と戦え！

4人の勇者が大活躍

Final Fantasy II

12月上旬発売予定

スクウェア

6500円

カセット | 2M + 64K RAM

バッテリーバックアップ

ロールプレイング

©スクウェア・イラスト／天プロダクション

多彩な乗り物を使って駆けめぐれ!!

広大なワールドマップの旅を助けてくれる乗り物だ!

移動システムは、「ファイナルファンタジー」の大きな特徴のひとつ。前作でも、いろいろな乗り物がボクらを楽しませてくれたものだけど、「F.F.II」ではさらに種類が豊富になっているのだ。

新登場するのはまず、陸上の移動を助けるダチョウのようなチョコボ。徒歩では入れない雪原の移動は雪上船。そしておなじみのカヌー、船、飛空船ももちろん登場。でも、乗り方がちょっと変わっているみたい。これまた一味違う工夫がほどこされているゾ。

いや〜、ニクイ、ニクイ!

この乗り物を使って、早く冒険してみたいものだネ。

新登場!!

雪上船

チョコボ

毎度おなじみ!!

飛空船

船

カヌー

どこかの森にいるチョコボを陸上を移動

陸上の移動は、もちろん歩くのが普通だけど、歩いてばかりじゃ疲れるし、もうちょっと速く移動できればなあ、ってみんな思うよネ。そこで登場したのがチョコボ! このダチョウのような鳥に乗っかると、なんと徒歩の2倍のスピードで移動できるんだ。

これはとっても便利! とうれしくなっちゃうけど、喜んでばかりもいられないのだ。このチョコボ、アイテムじゃないから、いつでもどこでもってわけにはいかないんだ。

チョコボはじつは野生の鳥で、どこかの森に棲んでいる。その森を探しだし、チョコボを見つけて捕まえると、やっと乗ることができるんだ。でも、森の中をチョコマカと気ままに動きまわっているチョコボを見つけるのは、もうタイヘン! しかも、やっと見つけて乗っても、いったん降りるとすぐさま逃げだしてしまう。もう一度乗ろうと思えば、また必死で探さねばならない。これがちょっと苦労だけど、やはり〝チョコボ〟でなければならないシーンがきっとある、という推測は、まちがってないはずだ。

このチョコボが隠れている森については、どこかでヒントがもらえるってことだよ。

●ある街での情報をもとに、ある森の中を探しまわると……チョコボ発見!

●動きまわるチョコボに接近。タイミングよくつかまえよう。乗せてくれる?

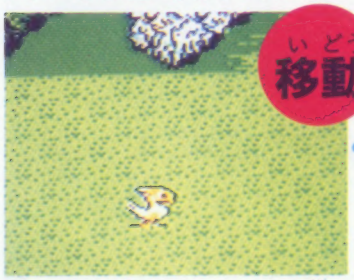

●チョコボに乗ると、キャラクタの姿は見えなくなる。スピードは徒歩の2倍だ

●目的の場所に着いたら、チョコボからおりよう。街や洞窟には入れないからね

●降りたとたん、チョコボは逃げだしてしまう。次に乗るときはまた探して……

徒歩でダメなら雪上船で！ 雪原を移動

今回のワールド・マップには雪原があるんだって！　これも初お目見えだね。この雪原、徒歩では入っていくことができなくて、そこで使うのが雪上船ってわけだ。

雪上船は、前作のカヌーのようにアイテムとして持ち歩けるから、手に入れてさえおけば、いつでもすぐに使うことができるんだ。問題は、どこで手に入れるかだけど、普通に旅をつづけていれば、無理なく入手できるってことだ。

旅に不可欠のこの新登場の乗り物、すぐにも必要になってきそうだから、案外早くお目にかかれそうだね。

○白く広がっているのは雪原だ。徒歩では入れない。困ったナ

○でも、アイテムとして雪上船を持っていれば、ほら入っていける

○雪の上をスーイスイ、と気持ちよく旅する……ことができるかな

飛空船はパブで乗船手続き 空を移動

前作でも登場した飛空船。空の旅はずいぶん快適だったけど、今回は〝空の定期便〟として登場！

とあるパブの片隅で、グラスをかたむけている1人の男。この男、シドの子分だっていう話だ。それでもって、金さえ払えば飛空船に乗せてやる、なんて話をもちかけてくる。それにしても、シドって、いったい何者なんだろうね。

それで、お金を払えばちゃんと乗せてくれるわけだけど、行き先は4カ所。その場所によって料金も違うらしい。えっ？　値切れないかって？　ウーン、ちょっと無理みたい。

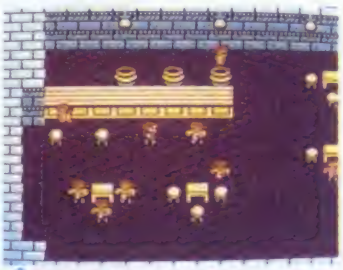

○ある街のパブに入ると、いろんな人がいる。みんなに話しかけて

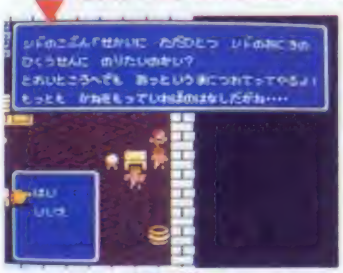

○シドの子分に話しかけると、飛空船に乗らないか？ってさ

○お金を払うと、飛空船の発着所に案内され、約束どおり乗れたよ

定期便の船で海を渡るのだ 海を移動

おなじみ、海を旅する船。これも飛空船と同じように、ある街で出会った海賊が、お金を払えば乗せてくれるっていう。どうやら海賊のアルバイトみたいだね。

ただ、飛空船と違うのは、行き先も料金も一定であること。まるで定期便のフェリーみたいなんだ。

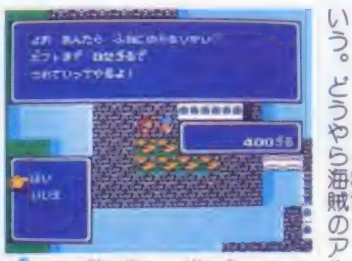

○お金を払えば船に乗せてくれるっていう。海賊の子分なのだ

○街の船着場に案内されていくと…、あれっ、船が2隻も！　なぜかな？

川はやはりカヌーで渡れ！ 川を移動

ワールドマップ上の川を自由に移動できるのが、前作にも登場した、おなじみカヌー。船や飛空船が自由に使えないんだとしたら、このカヌーが大活躍ってことになるのかな？

前作でもそうだったように、足を踏み入れられない岩山などの地形をぬうように、迷路状に川が走っているのだとすれば、確かに頼りになるのはカヌーだ。

でも、ホントは、まだ公表できない乗り物もあるんだって！　もっとスケールの大きい乗り物かな。ワクワクだね。

○前作同様、アイテムとして持てるカヌー。一度手に入れたら自由に使えて便利

戦闘テクニックに磨きをかけろ!!

魔法の呪文をマスターし、戦闘や旅を楽に進めたい

前作でも、魔法の種類や使用方法など、いろいろ工夫されていたけれど、「F・F・II」ではさらにアイデア盛りだくさんだという。下の表は、そのごく一部だけど、魔法は大きく分けて、黒魔法と白魔法の2つの系統があることは、前作と同じだ。

黒魔法は、世界の構造を研究し、そこから利用できる力を使って相手を傷つける戦闘の魔法。一方、白魔法は、生命のもつ内なる力を解明し、それをコントロールして使うことによって、傷をいやし、身を守る魔法だ。

この魔法をマスターするのに、前作では黒魔法屋と白魔法屋で、それぞれのレベルの魔法を買ったものだけど、今度はどうなるのだろう。

前号などでも紹介したけど、魔法屋は、白・黒の区別なくひとつの店でどちらも買えるんだ。ただし、マスターするのに一定の条件があるっていうんだけど、これはまだ秘密。この〝秘密〟の部分にいろいろ新しい工夫があるらしい。秘密のベールをぬぐ日がとっても待ちどおしいね。

これが魔法屋だ!!

○街の魔法屋は、1種類しかないのだ

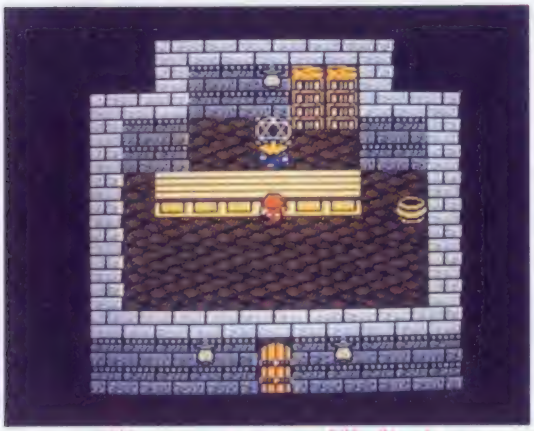

○呪文をマスターするには、魔法の本を読むんだって

黒魔法

ファイア	大地の奥底に眠るマグマの力を引き出して、相手を炎で包みこむ魔法
サンダー	大気のなかの電気エネルギーを集め、稲妻として落とすことで攻撃する魔法
ブリザド	大気を急激に膨張させることで温度を下げ、その冷気で包みこむ氷の魔法
ブレイク	敵を石に変えて動きを封じこめてしまう魔法。前作にない新しい魔法だ
ドレイン	相手のHPを吸い取って、自分のステータスにとりこむ。これも新しい魔法だ

白魔法

ケアル	体力（HP）を回復し、敵の攻撃などにそなえる魔法
ズ	敵の攻撃などで一度死んでしまった者を生き返らせることができる
ポチ	ダンジョンで迷ったり、目的を果たしたら、この魔法で外に脱出できる
ナ	魔法を使ってくる敵に対して使うと、敵のMPを減らすことができる。新しい魔法
レ	敵にかけられた毒や石化など、さまざまな状態を治療する。新しい魔法
イ	
アン	
テ	
エス	

戦闘フォーメーションで、各データが変わってくるゾ

リアルなアニメーションで期待度の高いバトルシーン。その画面写真を初公開だ！

前作にくらべ、大きく開かれたキャラクタウィンドウ。じつに迫力満点だね。このウインドウに再現される動きは、敵も味方も多種多様。早く戦ってみたくてワクワクするね。

そして、もうひとつの特徴は、前作のような並べかえができなくなったかわり、キャラクタの位置が設定できるようになったことだ。これはつまり、フォーメーションのこと。前面に出ると敵の攻撃を受けやすくダメージも大きい。逆に後ろに下がると攻撃を受けにくく、ダメージも小さい。キャラクタの特性に合わせて、ポジションを決めなきゃね。

○キャラクタウィンドウがぐっと広がり、ますます迫力をましたバトルシーンだ

迫力満点のバトルシーン

○戦闘時のフォーメーションによって、4人それぞれの戦い方も変わってくるゾ

○キャラクタ各自の個性や装備などによって、前に出すか後ろに下げるか決める

冒険ゾーンを続々公開!!これは楽しみだ

これはビックリ、巨大戦艦。はたして、敵か、味方か!?

飛空船でワールドマップ上を旅していると、ヒエーッ！巨大な戦艦を発見！というのが左の写真だ。

見てもらえばわかるように、飛空船の6倍はあろうか、というばかでかい大きさ。それに、見るからに強力そうだけど、いったいこれは、敵なのか、味方なのか？

もし味方なら心強いんだけど、敵だったら破壊するしかないね。それを確かめるには、この巨大戦艦の中に入ってみて、内部の様子を探ってみるしかないようだよ。

そう、この巨大戦艦は、城や洞窟のように中に入ることができ、探検できるんだ。きっと迷路のようになっているんだろうね。そして、その中のどこかに、この戦艦の謎を解くカギが隠されているにちがいないのだ。

この巨大戦艦、偶然に発見することになるのか、どこかに情報があるのか、それすらまだわからないのが残念だ。

○飛空船の6倍はありそうな巨大戦艦だ！

巨大戦艦を発見!!

はじめての地形もあって、ワールドマップが面白い！

カヌーを使って川を上っていく、あるいは川沿いに上流へ向かって歩いていくと、滝を発見！前作を経験した人はすぐにピンとくるだろうけど、前作にも滝があり、その滝の裏に重要なヒントが隠された洞窟があったんだよね。

今回も、川の上流らしきところに同じような滝があり、しかもその向こうに洞窟の入口のようなものが見えている。この中に何か重要な秘密が隠されているのは、まずまちがいないだろう。パラメキア帝国を倒すための何かガネ。

こんなふうに、ワールドマップ上には、何か秘密がありそうな地形がいっぱい。早くワールドマップの全体像を見たいものだけど、それはおタノシミ。近々、バーンと公開しちゃうから、首を長くして待っていてネ。

○カヌーで川を上っていくと、おお～！ゴウゴウと水音聞こえるような滝を発見

滝の上には…

○前作にもあった滝。その向こうには、やっぱり洞窟があったゾ！

ダンジョンを流れる水路。どんな秘密があるのかな？

もうひとつ入手したこの下の画面写真を見てくれ。これはある洞窟の内部なんだけど、ほら、何か変だと思わないかい？そう、このダンジョンの中には、川のような水路があるんだ。

これは、歩いて渡れるのか、それとも地上の川のようにカヌーを使うのかな？あるいは泳いで、なんてことも考えられるネ。

そういえば前作でも、ダンジョンの中に赤いマグマのダメージゾーンや氷のダメージゾーンなどあったけど、これももしかしてそうだったりして……。いやいや、この水路には、きっと深～い謎が秘められているのだ。

○ダンジョンの中に水路が！どんな秘密があるのかな？

川が流れる?

新しいアイテムもいっぱいあるのさ!!

各種アイテムの性格を知り、パラメキア帝国と戦うのだ

「F・F・II」では、前作以上にアイテムがドドーンと登場するっていうんだけど、まずは初期に使えるもののいくつかを紹介しておこう。前作と同じものもあるけど、あちこちに新しい工夫が見られるはずだ。

まず道具類だけど、この冒険が始まる旅立ちの街アルテアではもちろん、他の街の道具屋でも同じものを売っている。これらはすべて基本アイテムといえるもので、HPやMPを回復したり、毒をはじめとする敵の特殊攻撃の治療に使ったりするものだ。

このほか、あちこちに隠された、さまざまな謎を解くための特殊なアイテムも次々と登場し、この冒険の旅を盛りあげてくれることになっているのは、もちろんだ。

前作で、世界に平和を取り戻すために重要な役を果たしたのがクリスタルだけど、今回は、このクリスタル、装いも新たに〝特別出演〟するっていう情報も入ってるゾ。

このアイテム類、いかに有効に使うかが、この旅の成功のカギを握っているといってもいいだろう。ともあれ、その性格をよく知っておこう。

道具屋

○街の道具屋で旅のしたくを…

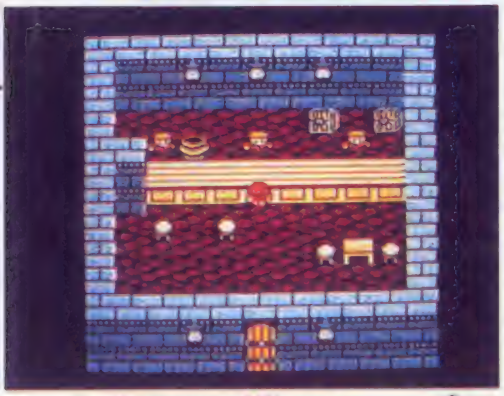

○3人のオジサンが店番をしてる

道具

▼エリクシャー

HP・MPを一気に最大限まで回復するというとっても便利な薬。もちろん値段も高い。

▼ハイポーション

ポーションより強力な体力回復薬。そのぶん、お値段も高くなっている。

▼ポーション

HPをある程度回復してくれる薬。値段が安いので、たくさん買っておきたい。

▼目薬

敵の攻撃で目が見えなくなると命中率が下がる。その状態を回復するのがこの薬。

▲エーテル

戦闘などでMPを使いきってしまった場合、この薬を使うと、MPを回復できるんだ。

とんかち▶

戦闘中、敵の魔法で呪文を忘れてしまったとき、記憶を取り戻せるというアイテム。

毒消し▶

毒には、放っておくと消える毒もあるけど、猛毒は消えない。この薬をすぐに使おう。

◀コテージ

ワールドマップ上でしか使えないが、宿屋のかわりをする貴重なアイテムなのだ。

◀金の針

石に変えてしまう魔法をかけられた人間を、一瞬のうちに元に戻してしまう神秘の針。

◀十字架

敵に呪われると攻撃が鈍くなる。この状態を回復できる聖なるアイテムなのだ。

多種多様の武器・防具、うまく組み合わせて使え！

前作では、旅に出る前、武器や防具を買いそろえなければならなかったけど、今回は、あらかじめ各キャラはある程度の装備をしているらしい。そうだよね、裸じゃ歩けないから服くらいは着てるとは思うけど、どんな装備なのかはまだわからない。今号ではとりあえず、旅の初期に買い求めることができる武器・防具を紹介しておこう。

武器はおおまかに分けて、剣・ヤリ・オノ・弓など。防具は、防御率を高めるものとして、よろい・かぶと・こてなど、敵の攻撃の回避率を高めるものとして、タテがある。

これらをうまく組み合わせて装備することによって、よりレベルの高い戦闘ができる。

武器・防具の使い方については前号でも紹介したけど、片手で使えるもの、両手で使えるものなど、バリエーションが豊富なので、各キャラクタにいちばん有効なものを装備させるようにしたいネ。

武器屋

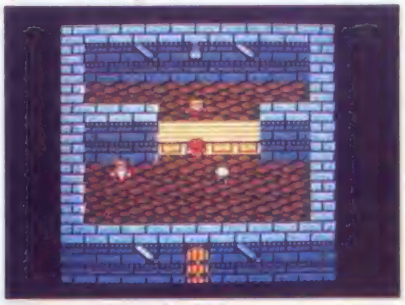

○レベルの高い武器を装備したい

○武器屋は剣が目印

防具屋

○防具は命を守るかなめになるのだ

○タテのマークが防具屋

防具

◀ふく

アンダーシャツのように中に身に着けるインナー。防御力はあまりないがないよりはまし。

▶かわのよろい

動物の革でつくったよろい。剣やモンスターの爪から身を守ってくれるにちがいない。

◀バックラー

敵の攻撃をよけやすくするのが、タテ。強力なタテを装備するとダメージの回数が減る。

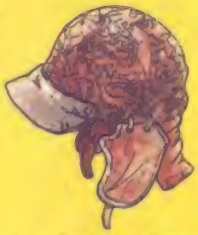

▶かわのてぶくろ

手から腕にかけて守る防具で、コテの種類。これだけでも、少しはダメージを弱くできる。

▲かわのぼうし

頭にかぶり、敵の攻撃から身を守る。かぶとの種類だが、その中ではレベルがいちばん下。

武器

◀ブロードソード

戦闘に適した幅広の剣だ。初期の戦闘では、いちばん攻撃能力が高い武器なのだ。

▲ナイフ

短く小型の武器。これだけでは決定的なダメージは与えられないが、二刀流なら少しはマシ。

▲つえ

木でできたつえ。これで敵をたたくワケだけど、あまり威力はないようだネ。

▲ジャベリン

取り扱いやすい短いヤリだ。鋭い先端は、敵のモンスターの身体を突き刺すゾ。

◀ゆみ

離れていても攻撃できる飛び道具。両手を使うので、使用するときはタテは持てない。

◀アクス

鋭く重い刃で敵にザックリと切りつける。初期のレベルではかなり強力な武器だ。

貝獣物語

かいじゅうものがたり

迫りくる暗黒の力から平和を守れ 4人の勇者たちよ!!

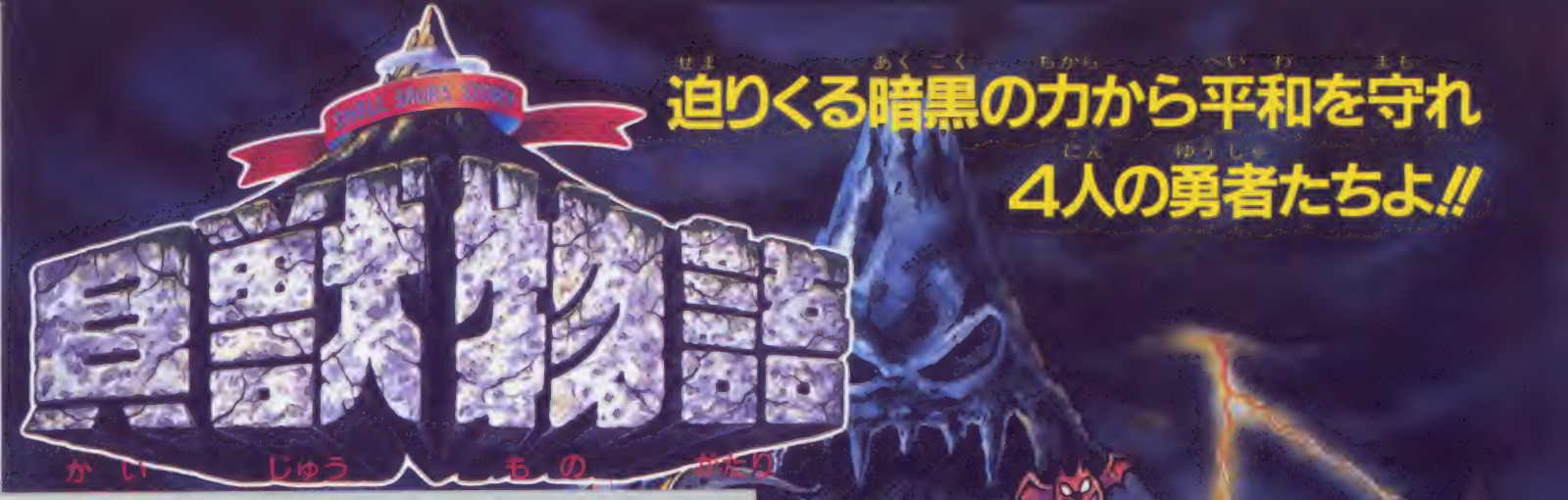

4つの貝を持つ4人の勇者たち

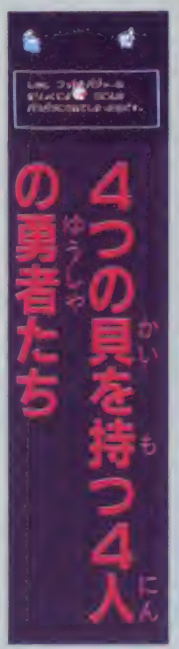

シェルドラド大陸を襲った大魔王ファットバジャー。勇者たちが持っている火、水、大気、大地の貝を集合させたとき、初めて倒せるのだ。勇者たちは大陸の四方に散らばってスタートする。最終的に4人パーティを組むんだけど、プレイしている勇者を自由にかえられるので、1人だけ強くして仲間を守りながら進んだり、みんな平均的に強くしたりと、キャラの育てかたを自分なりに楽しむことができるのだ。

4人の貝の勇者たち

火の貝の勇者地球の少年

○地球から来た少年。貝で格闘

大気の貝の貝獣クピクピ

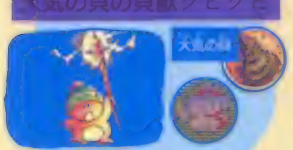

○貝獣クピクピ。魔法が得意

水の貝の貝獣ボヨン

○貝獣ボヨン。パワーの持ち主

大地の貝の貝獣パブ

○貝獣パブ。何でもよくいいぞ

○火の貝の勇者のそうさをえらぼう

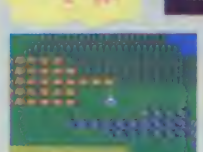

○広大なフィールドには隠しアイテムがいっぱいだ

○貝の力は、キミたちを助けてくれるぞ

○敵キャラの中には面白いのもいるぞ

地球から来た少年と、貝を背負った3匹の貝獣が、力をあわせて大魔王を倒すため、シェルドラド大陸を冒険するのだ。かわいい主人公やコミカルな敵、ひとあじ変わったプレイ法が一見の価値アリ?

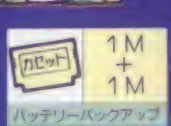

11月発売予定 ナムコ 5500円

©BIRTHDAY/NAMCO LTD.

平常&戦闘用コマンドを使いこなせ!!

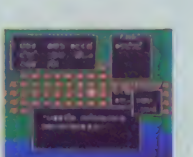

平常時のコマンド

平常時に使えるコマンドは全部で8種類。今までのRPGとは、一味違ったコマンドもあるから、よくここを読んで理解するようにね。

パス

このゲームの特徴である4人の主人公を自由に選ぶときに使うんだ。それと、パーティを組んでいるときにキャラの先頭を代えるときにも使うのがココだ。

○このコマンドを利用してキミだけのパーティを組むのだ!!

とくぎ

各キャラが使える特殊な技。クピクピが使うとどこでもセーブでき、ポヨンが使うとどこかの城か町にワープする。なおこの"とくぎ"は戦闘時にも使える。火の貝の勇者が使うと敵に絶大なダメージを与え、パブが使うと、敵から逃げることができる。

○地球から来た少年のメガトンパンチがさく裂したぞ

はなす

ここのコマンドは、ただ単に人と話をするときに使うだけではなく、仲間とパーティを組むときや何らかの理由でパーティを抜けさせるときにも、このコマンドを実行すればいいのだぞ。

○普通のときは、町の人やお店の人と話をするときに使うのだ

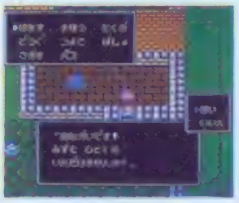

○仲間と一緒にいるときは"あう"と"わかれる"の2つのコマンドが出てくる

どうぐ

アイテムは1人で普通5個まで持てる。サンドラットを手に入れると、9個まで持つことができるぞ。

まほう

魔法は、全部で33種類あるのだ。移動用と回復用の2種類のみがここで使える。

つよさ

現在の主人公たちのステータスを見るにはここで実行するのだ。

さがす

キャラの一歩前を調べる。宝箱や隠されたアイテムなどを探すときに使う。

○この宝箱の中身はいったいなにが入っているのかは神のみぞ知る!?

ばしょ

主人公たちの位置を座標で表す。オマケに付いてくるマップに書いてある座標に対応しているんだ。

○座標をマップに照らし合わせる

戦闘時のコマンド

戦闘用のコマンドは全部で8種類。単独とパーティ攻撃の2種類の方法があるけど使うコマンドは同じものだ。ただパーティ攻撃の時には、合体魔法という強力な攻撃方法がある。うまく作戦を立てて戦うようにね。

パーティじゃないとき

○キャラクターをどの敵と戦わせるかを決めるのだ。1人だとキツイかな

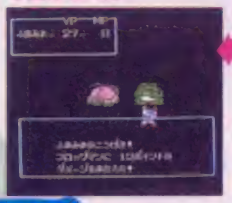

○敵が複数の場合は、一方の敵からは、必ず攻撃を受けるのだ

○敵を倒すとアイテムが出ることも

パーティプレイのとき

○1人のときと違って複数の敵と対等に戦うことが出来るぞ!!

○パーティのときは、攻撃した敵からしか攻撃を受けないんだ

○パーティプレイのときは常に敵を確認するぞ

逃げる

○逃げるときは、こうなってね

オートモードもあるよ

戦闘時には、マニュアルとオートの2種類のモードがある。マニュアルはキミが戦う相手を決める。オートはコンピュータが自動的に決めるんだ。

○オートモードは、しつこがいうらはあまり多用しないほうがいいぞ

※このゲームはシャープC1では動きません

スタート地点の4つの城を一挙大公開!!

このゲームの舞台である大陸シエル・ドラドには、町や城が数多くある。その中の主人公たちのスタート地点である4つの城を紹介しよう。それと主人公たちの目的の1つ。ジプシーおばばに会い、次に旅のお坊さんに会うことを、今回は特別に火の目の勇者を例にキミたちに紹介しよう。

火の目の勇者 マイヨーの城からスタート

○この場所からこのゲームは始まる。火の目を持つ少年のスタートだ

火の目を持つ少年のスタート地であるこの城では、ゲームを進めるための基本に関するヒントを多く聞ける。それに主人公たちの目的も分るぞ。

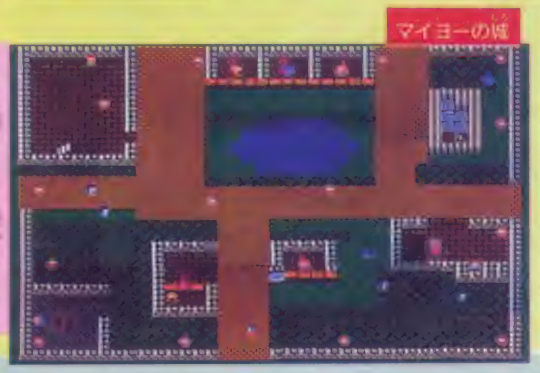

○テントはどこで買うのかな?

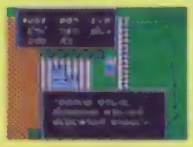

○王様にいいのかなあ?

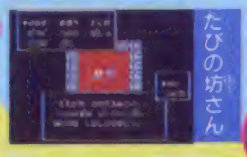

○ばばんはいせきの中にいるぞ

この世界のどこかに?

○はこの中のおばばに聞え!!

ジプシーおばば

たびの坊さん

マップ上では、①薬屋②うらない屋③さか屋④ヒント⑤道具屋⑥ホテル⑦めざめの部屋、です。

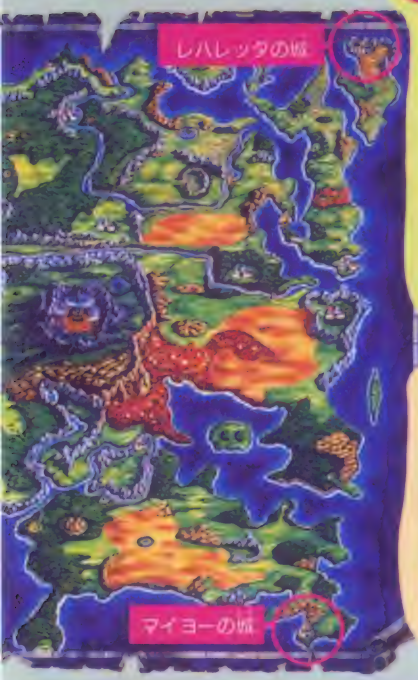

どこにでもある共通のお店!!

4つの城に共通しているお店は、この2つ以外にもホテルがあるんだ。多少、値段が違っているけどね。

○ここでセーブをするのだ

○何を買うか迷ってしまう

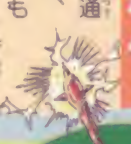

クピクピ ローランの城からスタート

大気の目を持つ貝獣クピクピのスタート地点であるこの城は、中心にデカイ部屋があり、その中では、かなり重要なヒントが聞けるぞ。

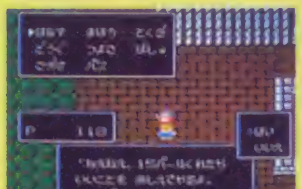

○人からお金を取るなんて、ヒドイ子供だ!!

○外に出るまでに何個かの部屋があり、そこでは、ヒントが聞けるぞ

ローランの城

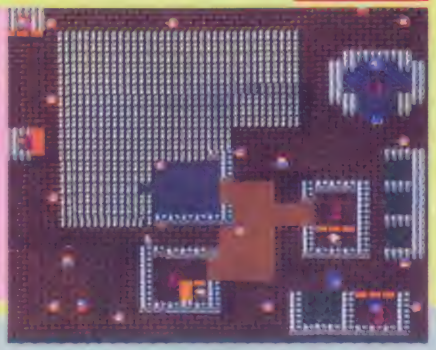

マップ上では、①めざめの部屋②道具屋③道具屋④ホテル⑤薬屋⑥ヒント、です。

○たびの坊さんってどこにいるのかなぁ?

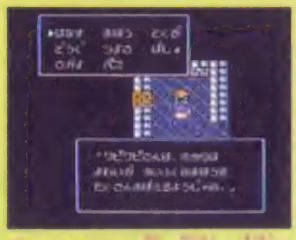

○クピクピは、主に回復の魔法を多く覚える

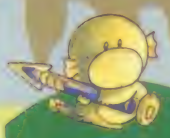

ボヨン
バンデルベルデの城からスタート

水の貝を持つ貝獣ボヨンのスタート地点であるこの城は、他の城よりも多くのヒントが聞けるぞ。その中でも他の城じゃあまり聞けないボートに関するヒントが多く聞けるのでチェックしろ。

●バッとしないと言われるボヨンの連絡は…？

バンデルベルデの城

マップ上では、①道具屋②薬屋③ヒント④道具屋⑤ヒント⑥ホテル⑦めざめの部屋、です。

●ブヨブヨなんてしてないよボクは!!

●カワイイだなんてテレるなぁ～

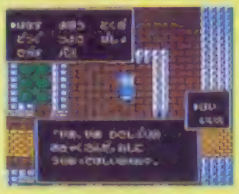

●このうらないおばばをキミは信じるか？

●早く仲間と会って戦力アップするのだ!!

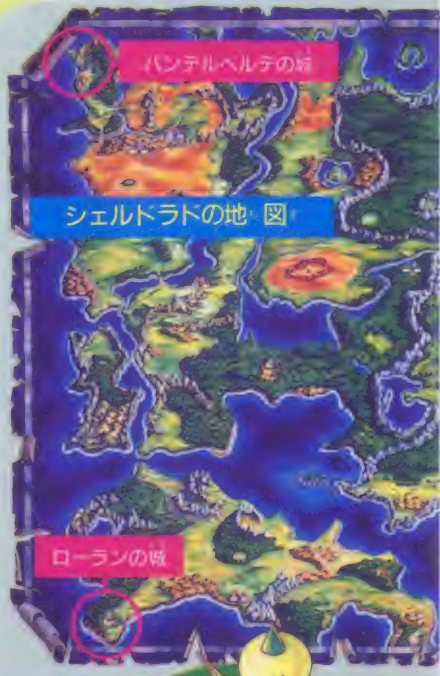

絶対にあるとは限らないお店!!

4つの城のどこかにあるお店は、さか屋とうらない屋、それに薬屋等である。それから、4つの城にないお店もある。それは、ボート屋とテント屋の2つだ。この2つのお店は、ゲームクリアに必要だぞ。

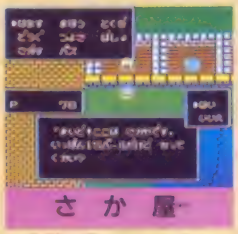

●子供は買っちゃダメ!!

●占いの結果は吉か凶か？

●城の王様の話はちゃんと聞こう

●船を手に入れると、行動範囲が大きくなるぞ!!

●この人を助けるといいことがあるのだ!!

バブ
レハレッタの城からスタート

大地の貝を持つ貝獣バブのスタート地点であるこの城には、謎の階段が3つもある。そこには、ゲームを進めるための重要なものがあるぞ。

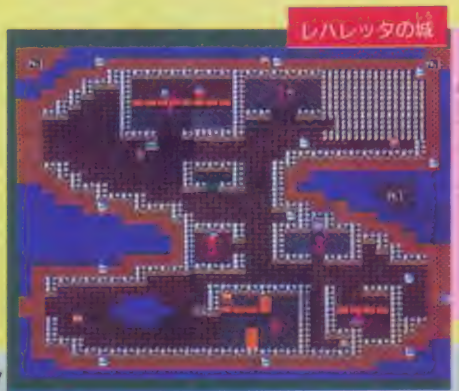

レハレッタの城

マップ上では、①ヒント②道具屋③めざめの部屋④道具屋⑤ヒント⑥ホテル、です。

●池の上にある階段の下には、一体なにがあるのか!?

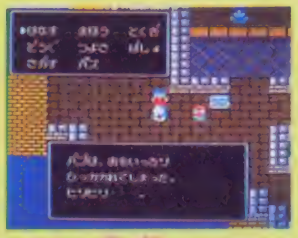

●イキナリ人の顔をひっかくなんて!!すごい顔さんだなぁ～

全体的にかわいい雰囲気がただよっている貝獣物語。キャラやアイテム、マジックのデータからもそれを感じとって欲しいので紹介するぞ。

ウォーターワーム

●バンデルベルデの城の近くに出る。ほとんど弱い

グリーンモス

●バンデルベルデの城の近くに出る。やはり弱いぞ

ノッペラー

●ローランの城近くで出現。弱いけど何となくかわいい

バッキン

●ローランの城の近くで出る。こいつも弱いのである

ひょうきんサンタ

●ローランの城の近くに出現。体力回復の魔法を使う

キラービー

●毒の攻撃をしてくる。集団で現れるとかなり大変だ

ポイズグリーン

●マイヨーの城付近に出没。毒の攻撃をしてくる

いばったかお

●厳選ってばかりいた人のなれのはてという噂がある

ネオマイマイ

●硬いが、体力回復の魔法を使うので戦いにくい

ナマコン

●海にいる。大して強くないが毒の攻撃には注意

オニウオ

●海に出現。ピラニアに似ている。弱い

ホネオトコ

●地下の墓地を守っているらしい。魔法も使う

ヒローン

●レハレッタの城の近くにいる。弱い敵

フラワンダ

●バンデルベルデの城の近くで出現。弱い

ヘルゴースト

●海にも陸にも現れる。一応強い敵ではあるのだ

ミリタ

●攻撃力は高いがやはり弱い。体力回復の魔法を使う

ガラガラ
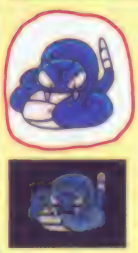
●バンデルベルデの城の近くにいる。毒の攻撃に注意

メラメラ

●2匹で出現することが多い。魔法でも攻撃をする

ポイズンラット

●城下の周辺にいる。毒の攻撃をしてくる

アイテム&マジックリスト

アイテム

種類はけっこう多い。キャラによって持てる物と持てない物がある。

カミダノミン　16P
（戦士のとも　50P）
主人公たちの体力を回復させる薬。

ポイズノン　10P
毒を消すことができる。ドクケーシという魔法と同じ。

すいとう　7P
自分では飲めない。

さけ　10P
子供は飲んじゃだめ。

シルバーキー　25P
宝箱や扉を開けるのに使う。この鍵で開かないときもある。

バールコイン　1000P
買った値段で売れる。

サラサの実　3000P
死んだ仲間を生きかえらす。

サンドラット　1500P
荷物が多く持てるように。

ボート　2600P
2人乗りのボート。他に4人乗りの船もある。

こころの石　？
スタートしたときにもらえる。ゲームクリアに必要。

1〜4の地図　？
宝物の位置が表示される地図は全部で4種類。

魔獣物語

デスリザード

必ず集団で現れる。けっこう強いので気をつけよう

ナウマン

あるにはあるがこの近くにいる強い敵である

シルバーナイト

呪われたヨロイをつけた騎士のなれのはて。強い

ダンマジン

攻撃力が高い体当たりしてくる。手強い戦士だ

おおぐち

読んで字のごとくクロがデカイ。体力回復の魔法使う

ハート

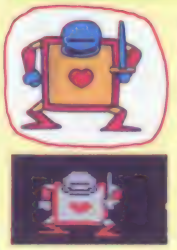

トランプ軍団の一員。強くはないだろう

クローバー

強さはハートと同じくらい。魔法で攻撃してくる

スペード

トランプ軍団の一員。強力な魔法で攻撃してくる

ダイア

トランプ軍団の最高峰。必ず集団で出てくるやつ

オクトパス

多分海で現れる。でかくて強そうだね

マリリン

お前と顔が一致しない。魔法で攻撃までしてくる

ブロックデービル

体力回復の魔法を使う。なかなかしつこい敵だ

ギロギロ

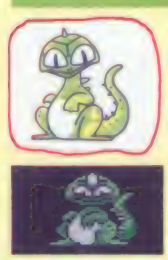

ローランの城の近くで出会う。憎いがかわいい

トーセンボー

集団で出現することの多い敵。なかなか強い

ヒトクイザメ

人を食べるサメだ。魚類も食べるのかしらん

ひとくいムカデ

ボス並に強くてよく会うことがあるがかなり強いほうである

やまもぐら

他の仲間と共に集団で出現する。けっこう強い

ケロリン

魔法を使う。とりあえず体力だけしかとりえが無い

ヘビおとこ

攻撃力の高いワープファイターだもん

のろいのかめん

いろいろな魔法を使う。原住民の人は神と崇める

マジック

魔法の種類は4種類。時と場合で使えないものもある。

攻撃の魔法

アイサー　消費MP2
電撃で敵を傷つける。敵1匹にたいして有効。

マジックアロー　消費MP3
魔法の矢で敵を攻撃。敵1匹にたいして有効。

防御の魔法

クロース　消費MP5
敵の魔法を少しの間封じる。敵1匹にたいして有効。

オーラシールド　消費MP16
自分の周りにバリアを張り、敵の攻撃を和らげる。しばらく効果は持続する。

回復用の魔法

ホスピ　消費MP5
体力を回復させる。これが使えれば薬はいらないね。

ドクケーシ　消費MP2
毒に犯されたときに使う。ポイズノンと同じ効果。

移動用

レピテート　消費MP3
マップ上で使うと、直前に立ち寄った町か城に戻ることができる。

フーマ　消費MP10
離れ離れになった仲間の所へワープすることができる。

本格的なレースが展開するぞ

F-1レースのだいご味を徹底的に再現したレーシングゲーム。それがこの「中嶋悟 F-1ヒーロー」だ。

コースは世界のF-1サーキットを模した全16コース。各コースとも、日本人初のF-1ドライバーとして活躍中の中嶋悟が、走行テクを解説してくれるぞ。そして、このテクをマスターしたら、GPモードで世界の強豪を相手に戦おう。長い戦いを最後まで勝ち抜けば、"師匠"中嶋悟とのバトルも楽しめるぞ。

●ワイドな3D画面いっぱいに、臨場感あふれる走行シーンが広がっている

●中嶋"バトル"、GPの3モードでエキサイティングレースが楽しめる

中嶋悟のコース解説だ

このゲームでいちばんウレシイのは、中嶋サンが全コースの解説をしてくれること。プロのテクを盗んでしまおう。

●まず、コースレイアウトの解説から。これで大まかな走行パターンをつかもう

●コース中のポイントでの解説。ここをうまくクリアすればタイムアップ確実だ

●中嶋サンの解説をよ～く頭にたたき込んだら、いよいよスタート。ガンバレ"

マシンはこう操作する

F-1レースにこだわったゲームだけあって、マシンの操作も本格的。ニュートラルがあるギアもなかなか面白い。

コントローラの使い方

十字ボタンのそうさはハンドル。Ⓑはギアダウン、Ⓐを押せばギアアップ

Bボタンは減速。A・Bボタンを同時に押せば、現在の速度が維持される

Aボタンを押せば加速

メーター表示

タコメーターの針がレッドゾーンまできたらギアチェンジ

現在のギア。点灯していない時はニュートラル

タイヤの減りを示す。半分を過ぎたらピットへ

2人プレイもできる

2Pで技を競いあうバトルモード。抜きつ抜かれつの熱いレースを楽しもう。

●おのおのの好きなマシンを選択が、仕様なバトルを繰り広げてスタートだ

●2台のマシンが、仕様なバトルを繰り広げる

●プロストと中嶋のバトルを観戦することも

©VARIE

リアルなGPコースだぞ

コースは16。どれもが1988年度版GPコースを忠実に再現したものだ。

○マシンは4台から選択できる。ベラーリはオートマ車だ

○コースは1のブラジルから16のオーストラリアまで。最初に選んだのはわが日本GPだ

練習モードで走行テクをマスター

練習モードでは、16のコースと4台のマシンを、好みで選択して走ることが可能。中嶋悟サンの解説をよく理解して、基本的な走行テクを磨こう。

○練習モードは1コース5周。走行後にラップタイムが、この成績はいまひとつ

○最低でも300km/h以上は出そう

○厳しいコーナーは減速走行で

○緊張するスタートの瞬間。上半分の画面で、自車の走行位置がわかる

中嶋悟とグランプリで対戦

いよいよGPに挑戦だ。GPはレベル1から9まで。そして、各レベルごとに4~16ラウンドある。ラウンドには予選があり、勝たないと決勝に進めない。そして各レベル決勝のトータルポイントで対戦相手に勝てば次レベルへ進める。中嶋悟はレベル9だぞ。

○レベル1のラウンド1はブラジル。まず、予選に勝たないと決勝に進めないのだ

○レベル1は4ラウンド、トータルポイントでアルボレータに勝たなければならない

○中嶋悟に勝利することのみを考えて一心不乱に、そして長い戦いがいまスタートする

○青い海を正面に、長い直線を超高速で走る

○予選は自分のマシンだけが画面に表示されるので、かなり走りやすい

○タイヤが減った時に入れ

○Aボタン走行で時間短縮ができる

○コーナーでは必ず減速。さもないとこうなる

○こんな時はギアを1に入れないと進まないぞ

○指をくわえて見ている観戦モード

○ラウンド1の成績は4位。残念だ

○アルボレータが使いやすい

○レベル9までは中嶋と対決

○楽しいバトルが繰り広げられる。上半分の画面には、4人のマシンの位置が表示されている

○ラウンド1の決勝。予選と同じコースを、上位4人で争う。他のマシンの走りにも気をつけよう

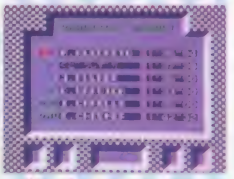

○走り終わるとラップが表示される。ここで4位以内に入れないと、予選落ちで決勝に進めないぞ

*画面は開発中のものです

WORLD GRAND-PRIX
ワールド グランプリ

POLE to FINISH
ポール トゥ フィニッシュ

栄光のチェッカーフラッグを目指して

フォトスタジオにF-1サーキットがムクムク。
自分のためだけのマシンでオリジナルコースを走って、栄光のチェッカーフラッグを目指せ!!

64年1月発売予定
データイースト
5800円

カセット 1M+1M
バッテリーバックアップ
1プレイング

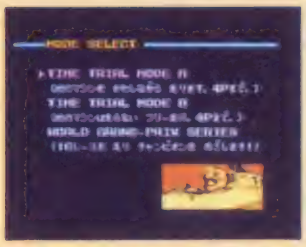

○3つのゲームモード。タイムトライアルで走行テクを磨こう

○鮮やかなブルーのタイトル画面。栄光を目指して、いまスタート

近年、人気急上昇のモータースポーツ。その代表格ともいえるF-1。そんなF-1の魅力がビンビンと伝わってくるレーシングゲームがこれ。

モードは2種類のタイムトライアルとワールドグランプリシリーズ。オリジナルマシンをワイドな3D画面に走らせて、栄光のチェッカーフラッグを目指そうぜ。

オリジナルマシンでGO!

パラメータの設定は

SPD スピード マシンの最高速度を決定する。高く設定すればスピードが出るぞ

ACC アクセル マシンの加速力を決定。高いほど最高速度へ達する時間が早い

DUR ボディー ボディーの耐久性。これが高いとマシンは壊れにくくなる

SUS サスペンション 安定走行性を設定。高速でも安定して走れるぞ

PIT ピットタイム ピットクルーの能力。高ければピットタイムが短くなる

TRB ターボ 最高速度＋50km／hの使用時間。高ければ使用時間も長くなるぞ

○加速力とターボに重点配分!

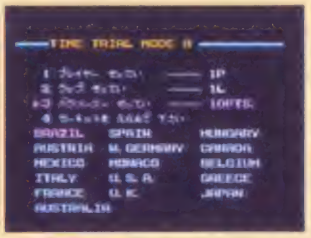

○パラメータの振りわけはコース特性も考えて

○周回数やパラメータポイントなどが、好みに合わせて設定できる

セッティングは自由自在

このゲームでは、あらかじめ与えられたパラメータポイントを6つの要素に振りわけることにより、好みのマシンセッティングができるのだ。

○青と黄のド派手なマシンもなかなかグッド。2色をうまく組み合わせ、センスを見せよう

○十字ボタンの操作により、マシンカラーを変化させることができる。個性を出そうぜ

マシンカラーにこだわれ

ワールドグランプリシリーズでは、マシンカラーも自由に設定することができるぞ。実在のマシンに似せるもよし、ド派手なカラーも楽しいぞ。

©DATA EAST CORP.

レコードを狙って Start!

タイムトライアルモードは、全16サーキットの中からひとつを選び、ラップタイムを競う。周回数は1～99周まで設定可能。プレイヤー数も1人から4人までOKなので、友人といっしょに遊べるぞ。マシンをうまくセッティングして、いいタイムをだそう。

○ワイルドな走りで、コーナーを軽々クリア

○さあ、タイムトライアル、スタートだ！

○サーキットは全部で16。全てが実際のF-1コースにそっくり

B.G.Mも選べるぞ

全てのモードで好きなB.G.M.4種類が選べるぞ

○軽快なB.G.M.で走ろうぜ

タイムトライアルモードB

タイムトライアルモードBは自車だけで走れる

○ゴールを目指すぜ

○規定周回を完走するとチェッカーフラッグが。さてタイムはどうかな

○なかなか迫力があるスピンシーン

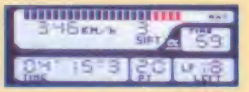

○ターボの残り時間や現在の順位も表示する

○敵のマシンをうまくかわしながら走ろう

世界一速い男へ Challenge!

ワールドグランプリシリーズモードは、「世界一速い男」を目指し、ブラジルGPからオーストラリアGPまで、全16レースを走破するもの。レースごとの順位により、セッティングに使えるパラメータポイントが増えていく。マシンがどんどん強くなるぞ。

○まずは予選スタートだ。ポールポジションを目指してガンバロー

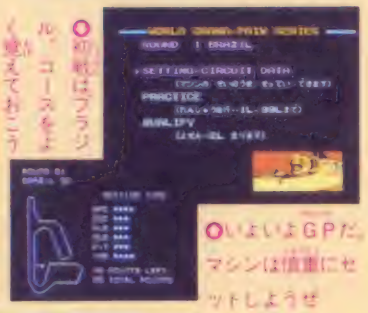

○初戦はブラジル。コースをよく覚えておこう

○いよいよGPだ。マシンは慎重にセットしよう

○周回を重ねるうちに、空も夕暮れ模様となっていく

○スタートの直後は、正面に明るい青空が見えている

○予選順位のポジションから決勝がスタートする。今度は優勝だ！

○予選8位までのマシンがつぎつぎ登場する

○予選のラップタイムが表示される。今回は7位に入ったぞ

○十字ボタンの上を押すと、最高速度＋50km/hまで出せる

○世界一速い男がいま決定した

○我こそはワールドチャンピオン

○たくさんの観衆が見守る中を

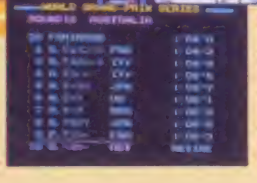

○16戦目、最後はオーストラリアだ

○美女たちも祝福してくれるぞ

○表彰台の上は気分も最高

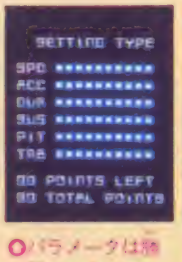

○パラメータは勝ち進むと増える。最大設定値は60だ

○やったぞ！　遥か相手に、みごと1位でゴールだ。チェッカーフラッグも手んでるぜ

※画面は開発中のものです

アダルトタイプのアドベンチャーだ

このゲームは、記憶を失い、罠にハメられた主人公が、自分の記憶をとりもどしながら謎解きしていくハードボイルドタッチのアドベンチャーだ。全部で100画面もあるんだぞ！

○何でも聞きなさい、いうかない気せだ

○マンションの一室。暗めやゴーカなシャンデリアがとってもリッチ

○赤いレンガのバーの前。路上に停められた黒い車はなんと、昔のベンツ！

○レトロ調のタクシーに乗って移動。料金は一律75¢。タダ乗りはダメ！

画が面の見み方かた

コマンド

しらべる
メインスクリーンに見える物やノートに表示された物を調べる

はなす
現れた人物と話をするコマンド

たたく
押す、殴るなど状況で変わる

あける
ドアや机の中の引出しを開けたり、衣類のポケットを開ける

しめる
ドアや引出しを閉める時に使う

とる
目の前の物や『あける』コマンドで出てきたアイテムをとる

すてる
いらない物を捨てるコマンド

つかう
ノートの中のアイテムを使う

いどう
他の場所に移動するコマンド

メインスクリーン

プレイヤーの目の前の景色を表示

○十字キーでアイコンを動かし、コマンドを決定、移動もできるぞ

いどうスクリーン

ドアや移動可能先が表示される。行きたい所をアイコンで選択する

○次の画面に移動。隠れに女子便所が見えるぞ

○青い所にアイコンを合わせる

ノートコマンド

システム手帳のページをめくるコマンド。見たい項目を検索する

ヘルプ

自分にアイテムを使用する時に使うコマンド。例＝サングラスをかける

セーブ

ゲームの進行状態を記憶するコマンド。このゲームでは3人まで可能だ

○全部でファイルは3つあるぞ

ノート

6穴式のシステム手帳。手に入れたアイテムや情報が表示される。数が多くなると、ページが追加される

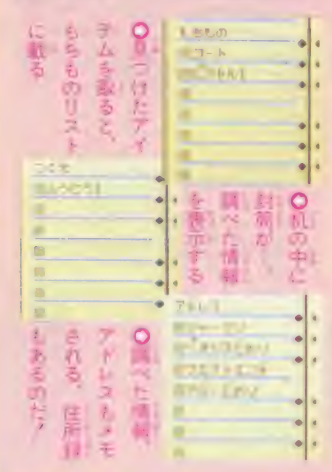

○見つけたアイテムを取ると、もらものリストに載る

○机の中と封筒が調べた情報を表示する

○調べた情報、アドレスもメモされる。住所録もあるのだ！

フィルム・ストーリー

恐怖はこうして始まった…

トイレの中で目覚めた俺は意識がモーローとしており、一切の記憶がなかった。名前もわからない。右手には乾いた血がこびりついていて、左腕には注射の跡がある。いったい俺は何者なのか？

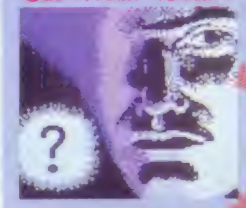

○鏡に映る顔…俺は誰だ

○トイレの中で目覚めた

○別の部屋はワイン倉庫

○場末のバーに居たんだ

○2階に上がってみると

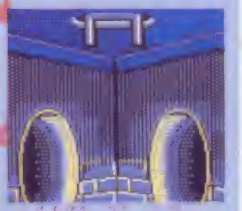

○下水道に続く部屋も…

○上は何が…

○机の引き出しの中は…

俺が犯人か??

オフィスに入ると男が死んでいた。電話中に撃たれたらしい。弾痕は3発、俺のピストルの残りの弾は…3発だ。俺は悪い夢でも見ているのか。

手がかりを探せ！

記憶をとり戻すためには、まず手がかりが必要だ。見えるもの全てに注意を払おう。そして9つのコマンドを使って自分を探すのだ。いちばん大事なことは、とにかく『しらべる』こと。物でも人間でもトコトン調べていくと、いろいろな発見があるぞ。

あとはキミの想像力次第だ。まさか！と思ってもやってみることが先決。先に進めなくなったら原点に戻ってみよう。キメ細かい分析と冷静な判断が事件解決への近道だ。

○トイレの中。自分の物と思われるコートがかけられている

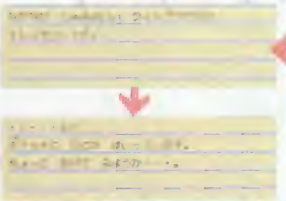

○手がかり発見！コートを調べると、ポケットに何か入っていた

○まず、フックにかかっているコートをとる

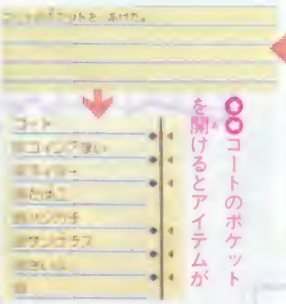

○コートのポケットを開けるとアイテムが

情報を入手

通りにはいろんな人間がいる。情報を教えてくれる奴もいるが敵もいる。注意せよ！

○新聞売りのスタンド。夜ふけだというのに商売をしている？？？

○イキナリ現れたヨッパライ。金をくれと言っているようだが…

○赤い服の女が声をかけてきた。女は俺をよく知っているようだ

危険がいっぱい

○ビスケーヌ・ワニが出た！トゲスル？

○到底ミラノ…結局食べられてしまった

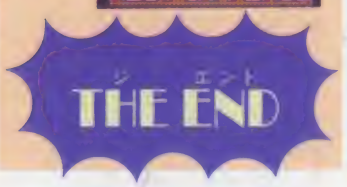

カジノでひともうけ

秘密の通路を抜けるとカジノが！ここでコインを増やすことも重要だ。

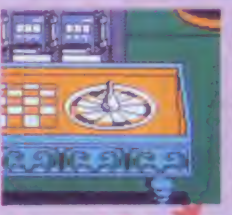

○ルーレットとスロットマシンを見つけたゾ

○25¢のコインを使ってスロットマシンのドラムを回転する。ハズすとコインが減るぞ

○やった！ようやっとジャックポットだ。ううむ、もうけ…だからといって遊んでばかりしゃダメ

©KEMCO

カルトな
歴史ロマン
アドベンチャー

東方見文録

11月10日発売予定
ナツメ　5800円

カセット　1M＋1M
パスワードコンティニュー
アドベンチャー

黄金の国ジパングを追い求めて713年前へ

ユニークでアナーキーなアドベンチャーゲームの登場だ。主人公の東方見文録は「東方見聞録」の著者マルコ・ポーロと一緒に、黄金の国ジパングを捜し出す。それがゲームの目的だ。物語は5章立てで、1章ごとに太古のロマンを想わせるようなパスワードが出るんだよ。

まずはマルコに会うために713年前のベニスへGO！

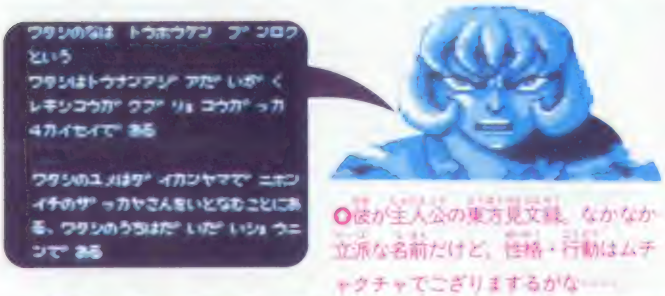

○彼が主人公の東方見文録。なかなか立派な名前だけど、性格・行動はムチャクチャでござりまするがな……

文録をとりまくヘンな奴らだ

マルコ・ポーロ

文録のパートナー。物語の中では常識的な正義漢。賢いけれど気が小さく、何かと腰をぬかす。

オカマの主人

アークルの宿屋の主人。文録の荷物を盗んだ犯人だが、ただそれだけではなさそうなオカマ。

ウイリアムス

砂漠の途中で出会う神父。ナマってアホづらだが大切なものをくれる。ホルムスにも行くぞ。

デオパルト

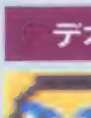

新法王グレゴリー10世となるエライ人。ところが街で文録にヒドイめにあわされ、腹を立てる。

ニコラス

アークルの教会にいる神父。デオパルトに会わせてくれ、その後、共にホルムスを目指すが……。

タコの船頭

ホルムズで出会うお調子者の船頭だ。彼のセコイ船で海を渡り、マルコをある人物に会わせる。

○パスワードは文字ではなく、太古のロマンを想わせるマーク だよ

○タイトル画面。十字ボタンで選択、Ⓐボタンで開始

画面説明

ゲーム方法は普通のコマンド選択方式。コマンドのキャンセルはスタートボタンでね。

©ナツメ

物語はコメディータッチで進んでいく

文録がタイムマシンで出現した所は、なんとポーロ父子がながめる海図の上だった！文録の出現で2人はパニック状態に陥り、父ニコロは、腰をぬかして半身不随、おまけに背が縮んでしまった。仕方なくニコロは文録・マルコの2人で旅立たせるが…。

○羅針盤はおかしくなるわ、海図は光るわ、モー大変

○タイムマシンはキッチュよー

○いやはや、あわれ父ニコロは腰がぬけて半身不随の身に

○これほどインパクトのある登場シーンはござんせんでしょ？

アークルの街はアブナイ所

いよいよ第1章の始まりだぞ。まず2人は宿を探すんだけど、ここからすでにアブナイシーンの連発になるのダ。

デオパルトに会ったあと聖墳墓教会であるものを手に入れるのがこの章のメインだね。

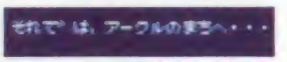

○「それでは」ってんでスタートの街・アークルへ。ナレーターがこんな感じでゲームを進めるのだあっ

○ゲームの進行役のナレーター」覆面をしている

○スタートの街アークル。アラビア調の街並みが雰囲気を盛り上げてくれるのダ

○危険な宿屋、オカマの主人の顔がデカイ

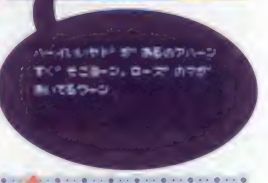

○この方がデオパルト様なるぞ

○砂漠にオアシス出現。でも影が薄いような…

○レーガンマスクの男の正体はオカマだ

ホルムズのボケ老人とは？

ホルムズに向かう途中、山賊に襲われ1人になったマルコはタコの船頭に案内され、不思議な老人と出会う。さて、彼は噂のボケ老人なのか…？

○山賊からのがれると第2の街ホルムズに着く

○山賊だぁっ！早く逃げろぉっ

○この老人、かなり寝起きが悪いぞ。でもなんとか起こして、話をするとすごく便利なものをくれるんだ

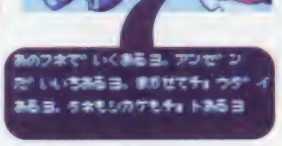

これから先、笑いのボルテージはさらにアップする!!

※画面は開発中のものです

出た！東方見文録NG集

このゲームのバカバカしさを一部紹介。物語にはこんなシーンが盛りだくさんだ。

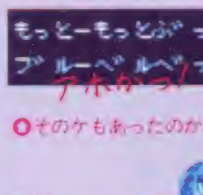

○そのケもあったのかあ…

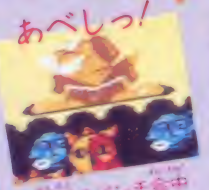

○文録のパンチ命中

○文録なんかにまかせるからよ

不安じゃ

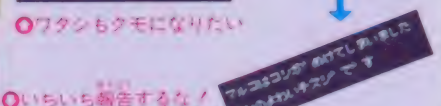

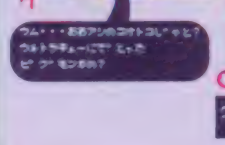

○いちいち報告するな！

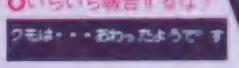

かぐや姫伝説

ムフフなアドベンチャーゲームを紹介！

11月下旬発売予定　ビクター音楽産業　5900円

かぐや姫を探し出すのだ！

主人公は、天からナゼカムチとロウソクを授かったキミ。じゃじゃヶ森のどこかにいるかぐや姫に会って、その願いをかなえなくちゃならない。だけど、かぐや姫がいる竹ヤブに行くまでの間、かぐや姫がヤキモチをやくようなコトをしちゃうと、光る竹を割っても、ブスな姫が出てきてゲームオーバーになって、本当の冒険が始まらないのだ。「あれっ、なんで!?」と思うようなことが原因でゲームが進まなくなってしまうので、かぐや姫はキミの恋人だと思ってゲームをやること！

画面の見方

- **得点**：得点が多いといいエンディングになる
- **グラフィックウィンドウ**：ユニークなキャラが次から次へと登場
- **コマンド表示**：「ひとやすみ」とは、セーブのことだよ
- **アイテムウィンドウ**：現在持っているアイテムが表示される
- **メッセージウィンドウ**：いろいろなメッセージが表示される
- **体力**：疲れると減る。なくなるとゲームオーバー

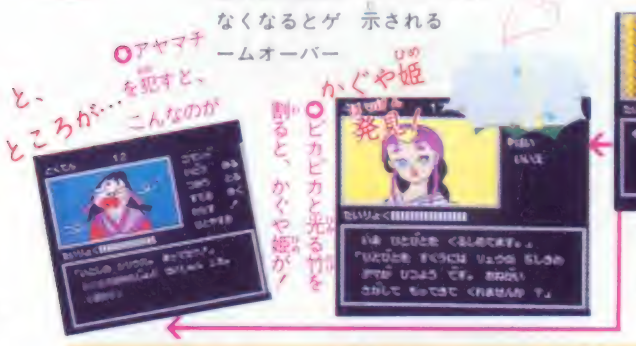

登場人物

©VICTOR MUSICAL INDUSTRIES, INC.　イラスト：堀川修一

女の子がいっぱいでウレシイ

キミの冒険は、じゃじゃケ森から始まって、海、ギャルたく山へと続いていく。

それぞれの場所で、適切なコマンドを選択していけばアイテムが手に入る。そのアイテムを持って次の場所に行き、また新たなアイテムを手に入れる…。ただし、訪れる順序を間違えるとゲームが進まなくなる。マメに「ひとやすみ」してセーブしながら進んでいこう。砂浜で助けたノンチは優秀な助手になってくれるぞ。

じゃじゃケ森

冒険はここから始まる。左側の洞窟、右側の池、その先の山小屋にも行ってアイテムを全て集めると、いよいよかぐや姫探しになる。

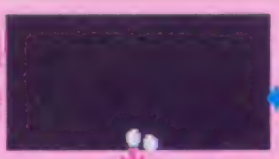

ナント!? 女の子が倒れているぞ

彼女を助け起こすのだ

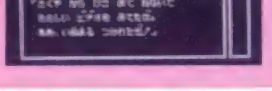

池から先は小屋に進むと山小屋があるので入ろう

池に潜ってみると、おじいさんがつりをしている

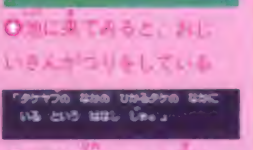

かぐや姫のことを聞く

美しい女の子と会話ができる

ギャルたく山

ここは、名前からして楽しそうなところ。尼寺、学校、テレクラ!!でアイテム集めだ。

尼寺

尼寺にも入れる方法がある。ここのお尚には秘密アリだぞ。

胸に胸をふくらませて行ってみよう。きっと楽しいことがある

学校

これが学校だ

2人の先生がいるのだ

美しさや健康について教えてくれる。先生ガクセ者なのだ。

テレクラ

受付を通って電話室に入ると電話は鳴りっぱなし

期待したようなHなことはないケド、電話に出てみるべし。

砂浜

じゃじゃケ森の竹やぶをぬけると砂浜に出る。そこにはへんなおじさんやカメ（ノンチ）をいじめてる少年がいる。カメを助けると助手になるよ。

カメがいじめられているぞ

つぎつぎと「戦う」のコマンドが出てくるぞ

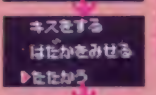

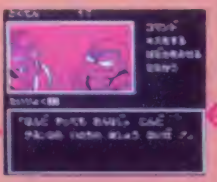

おじさんに助けてあげると

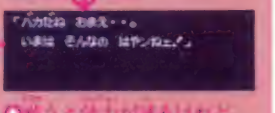

殴ろうと体力が減るけれどどうしても助けてあげたい

おじさんに変身!!

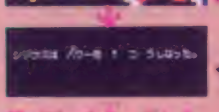

シンには カード 1 こ うしなった

カードを失ってしまったがとにかく美女といいことがあるかも!

なんだあ!

こんなこともしなくっちゃ!

メインのアドベンチャーゲームのほかに、アクションやシューティングなども楽しめるのだ。

クイズ 答えを選択するのだ

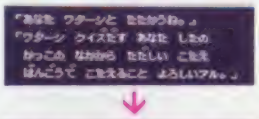

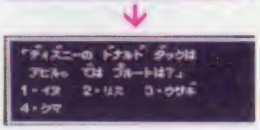

アクション 向こう岸へジャンプ!

シューティング コブラを狙うナイフ

指ずもう 相手の親指を押さえろ

フォーメーションの数は100種以上と実に多彩。パスだ、キックだと実に本物そっくりだ!!

鋼の戦士たちがフィールドを駆ける!!

タッチダウンフィーバー

AMERICAN FOOTBALL

アメリカン フットボール

11月11日発売予定

ケイアミューズメントリース

5500円

カセット 1M + 256K スポーツ

全米12州が激突開始だ

全米12チームの中から1チームを選び、アメリカンフットボールをするゲームだ。対コンピュータ、2人用、そして2人で組んでコンピュータと対戦の3つの遊び方があり、モードはリーグマッチとトーナメントの2つがある。

○これがゲームをしている風景。グラウンドはかなり広いから大変だぞ

トーナメントも

リーグマッチ、トーナメントともに全12チームの中から好きなチームを選び、ゲームに参加できる。トーナメントは勝ち抜き戦で、リーグマッチは対戦相手を選べる。

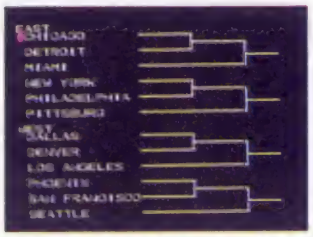

○トーナメントグラフ。シードのチームを選んだほうが有利だぞ

どこのチームで

足の速さ、攻撃力、守備力、パスのキャッチやインターセプトの率がランダムに変わる。

WEST	EAST
DALLAS	CHICAGO
DENVER	DETROIT
LOS ANGELES	MIAMI
PHOENIX	NEW YORK
SAN FRANCISCO	PHILADELPHIA
SEATTLE	PITTSBURG

10ヤードの前進に力を尽くせ

4回の攻撃で合計10ヤード以上進まないとターンオーバーとなり、敵に攻撃権がうつってしまう。また、インターセプトされても、相手に攻撃権がうつってしまうんだ。

ゲームは4つのクオーターにわかれていて、各クオーターの間にはコートチェンジやハーフタイムなどがある。

1つのクオーターの時間は最初に3段階の中から設定でき、第4クオーターの終了時点で得点の多いほうの勝ち。

キックオフ
↓
1クオーター / コートチェンジ / 2クオーター （前半）
↓
ハーフタイム
↓
キックオフ
↓
3クオーター / コートチェンジ / 4クオーター （後半）
↓
終了

○もう1度タッチダウン成功すると2点

○ボールをかかえて突進。まさにタッチダウン寸前

○さあいよいよキックオフだ。選手がボールをける!

タッチダウン!

○よしタッチダウン。6点もらえるぞ

○フィールドゴールを選んで成功すると1点追加だ

○ファーストダウンからフォースダウンまでの間に10ヤード進め

©K.AMUSEMENT LISING CO./SNK ELECTRONICS CORP.

より本物に近いフォーメーション

攻撃のまえにロングパスやパントキックなどの攻撃方法を決定することができ、それにともなってフォーメーションも変わってくるのだ。

フォーメーションの種類はショットガンやパワー・Iなど全部で100種以上。しかし守備側は作戦もフォーメーションも選ぶことができないぞ。

○これはパワー・I・フォーメーション。パスよりもランニングを主体としたもの

○何度目のダウンかもここで表示

○これはショットガンのフォーメーション。もう攻撃方法はパスしかないというもの

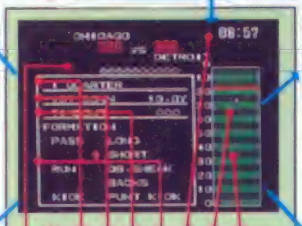

①作戦会議のタイムリミット(10秒)
②現在のクオーター数
③ダウン数と1stダウンまでの距離
④タイムアウトを使った回数
⑤フォーメーションの選択
⑥クオーターの残り時間
⑦次の1stダウンの位置
⑧現在自分のチームがいる位置

○これがI・フォーメーション。パス、ランニングともに攻撃可能なフォーメーション

○ノーマルT・フォーメーション。基本の形であり、ランニング攻撃がしやすいぞ

タイムアウト

1度決めた作戦をもう1度変えたいときタイムアウトをする。前半後半各3回までできるぞ。

○○番号が出てきて作戦のたてなおしが可能

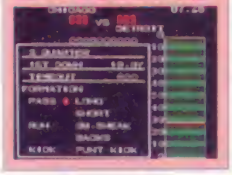

多彩なプレイ?で大興奮

とにかく本物に近く、パントキックやセーフティなどもある。また、タッチダウンパスなんかの高等テクニックや華やかなハーフタイムショーもあるんだ。

○Aまたは(B)の選手にパスすることができる

○えいっ! とパスしている

パントキック

○10ヤードはいけないとみたら、パントキックだ。攻撃権はうつるが、敵を後退させられる

○ボールを持って

○ぶつかり合いだ

ながーいフィールド

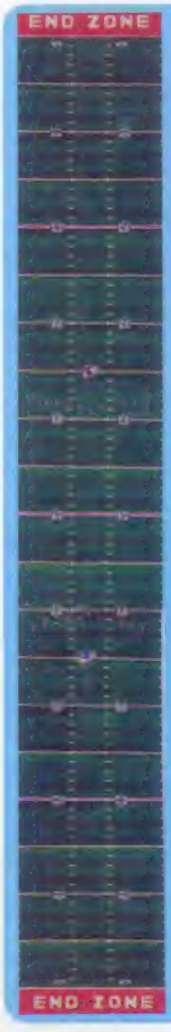

左を見てもわかるように、実際のグラウンドよりもかなり細長いグラウンドになっているんだ。

タッチダウンパス

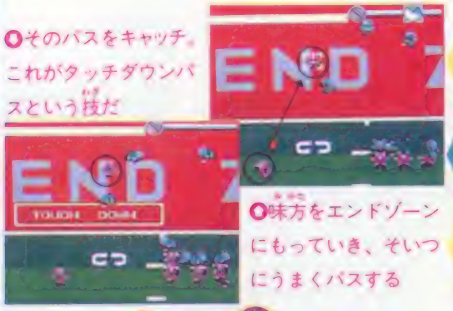

○そのパスをキャッチ。これがタッチダウンパスという技だ

○味方をエンドゾーンにもっていき、そいつにうまくパスする

セーフティ

○つぶされると、セーフティという自殺点。2点だ

○もたもたしていて、自分のゴールにいて…

ハーフタイム

○第2クオーターが終わるとハーフタイムショーが…。とばしたければAボタン

インターセプト

○敵のパスを横取りするのをインターセプトという。インターセプトされることもある

フィールドゴール

○敵のゴール近くにきたら、フィールドゴールを狙ってみよう。ほぼ決まる、3点だ

じゃあまん探偵団

魔隣組

秘ジゴマ捜査ファイル

TVでオナジミ！怪党ジゴマと対決だ

変装して物を盗みまくる怪盗のジゴマ。魔隣組メンバーの力を合わせてジゴマを追いつめ、盗まれた物を取り戻せ！

10月下旬発売予定　バンダイ　3300円

両面

コンティニュー

アドベンチャー

コレが魔隣組のメンバーだ!!

メンバー5人はスタートボタンで交替できる。移動距離等、各々能力が違うから、よく考えて。

○写真には6人いるが、ゲームに出るのは5人だよ

○ボル君と相棒のカメラ

○ノボル君はとても頭の回転が速いヨ

○カオリちゃんは魔隣組のアイドルだ

○手先が器用でメカ好きなトシカズ君

○ケンリーグンちゃんのゲンタ君です

TVを観てると有利かも

日曜朝の人気番組「魔隣組」がファミコンに。魔隣組メンバーはもちろん、辻刑事や篠塚先生等、TVでおなじみの人々が続々登場するゾ。

目的は、財宝を盗んで逃走したジゴマを捜して、盗まれたものを取り戻すこと。基本的にはアドベンチャーゲームだが、作戦のたて方などシミュレーションの要素も。

○言わずと知れた、タイトル画面。魔隣組の5人と、ジゴマの対決はいかに…

○素顔はけっして、見せないゾ

怪盗ジゴマ

○マントがあるが空は飛べない

○コイツが画面上のジゴマ

©バンダイ／石森プロ／フジテレビ／東映

怪盗ジゴマを追いつめろ

マップ上を歩きながら人々から情報を得て、ジゴマの盗みのターゲットをまず探そう。そしてジゴマを追いつめろ！タイムリミットは夜9時だ。

マップを選ぼう！

捜査マップは、全部で5つ用意されている。どのマップからでも始められるので、好きなものを選ぼう。セレクトしたらいよいよ捜査開始だ。

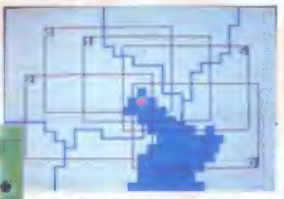

○線で囲まれた5つのエリアから1つのエリアを選び、ジゴマとの戦いに、挑む

○Bボタンでこの画面に切りかわる。町の概略をつかむのに便利。要チェック！

○タイムは画面左上に1分きざみで表示される

ジゴマから予告が

スタートするとさっそく魔隣組の基地にジゴマから犯行予告状が。犯行時刻は2時だけど、ターゲットは暗号で示されている。町の人たちなどから情報を集めて解読しよう。

○4つの単語はターゲットのヒント。一体どこなんだろう!?

追跡スタートだ！

ターゲットが分かったら、まわりにメンバーを配置してジゴマを囲む。予告時間になるとターゲットが点滅するので、急いでまわりの道をかためて追いつめるのも可能だ。

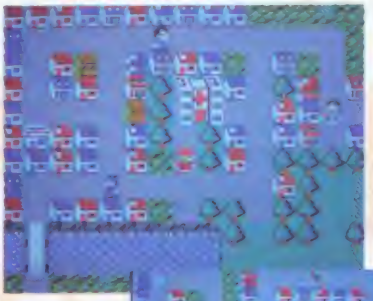

○病院や川などが…

○人なつっこい顔のオジサンだ

○シャーロックおじさんは魔隣組メンバーにアドバイスをくれる。話をしてみよう

○待ち伏っている、ジゴマ

○画面外にいるメンバーから緊急連絡が。しかし悲しい報告だ

魔隣組必携アイテム

メタルソナー	他のアイテムを捜すのに使う。装着し移動も可。
バスチケット	バスに乗るときに、このアイテムを使用する。
スケボー	歩くよりもこれに乗ると移動の距離が延びる。
マリンマーカー	マップ上に置くと、ジゴマが通過する時に音が。
ジゴマレーダー	使ったときジゴマが画面中にいると反応する。
オトタンサー	遠くの町の人のメッセージを聞くことができる。
ジャンプシューズ	これがあれば、障害物を飛び越えられるのダ。
マリンコマンダー	自分を中心にして4画面分の地域が見れる。

作戦は成功するか

正体を現したジゴマは、追いかけるとその分だけ逃げてしまう。よく考えて作戦をたてることが必要なのだ。

○変装しているジゴマを見破り、追いつめると作戦成功なのだ

○ゲーム終了ごとに、ジゴマがこれまでの行動を評価

○失敗すると、こんなふうにジゴマに言われてチョン

魔隣組をジャマする人々

ターゲットやアイテムについてのヒントをくれて、何かと親切な町の人々だが、なかには魔隣組メンバーの行動のジャマをしてくれる人もいる。セールスマン、辻刑事、篠塚先生。それに夜7時以降になるとメンバーの親が出てきて強制的に家に連れ戻される。そのメンバーは、もうゲームには参加できない。全員使えなくなるとゲームオーバーだ。

篠塚先生

○先生につかまると学校につれ戻される

刑事

○メンバーを追っかけてくる刑事サンだ

※画面は開発中のものです

ファミリーコンピュータ™用カセット

プロ野球殺人事件？

2M－ROM
バッテリーバックアップ付カセット
11月発売予定
予価5,900円

プロ野球界をバックに繰り広げられる
待望のニュータイプアドベンチャー!!

今はもう現役を引退し、野球解説者として活躍している元プロ野球選手が、ある日突然ニセ札殺人事件に巻き込まれ、警察から重要参考人として追われる事になってしまった。自分の無実を証明するため事件の捜査に乗り出す主人公。しかし事件は、プロ野球界を舞台に意外な方向に、進展していく。どんどんと深まりゆく謎。
真犯人を見つけ出し無実を証明することが出来るだろうか？

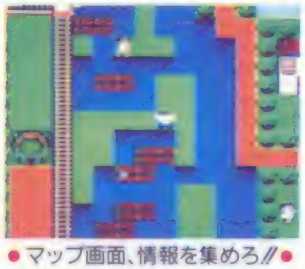

●マップ画面、情報を集めろ!!●

●こんなアクションシーンもある。●

●20種類に及ぶアイテムや50人を超える登場人物
全七都市に展開する広大なマップ。

株式会社 カプコン®
〒540 大阪市東区大手通1－27
問い合せ (06) 946－6658
〒150 東京都渋谷区広尾1－3－18
問い合せ (03) 440－5479
※ カプコンソフト情報はカプコンダイヤルへ。
大阪 (06) 946－6659
東京 (03) 440－0438

ファミリーコンピュータ・ファミコンは任天堂の登録商標です

ファミリーコンピュータ ファミコン

SUNSOFT

「なんだ、やるのか、コノヤロー！」と、コロッケもエキサイト。

待つかいのあるオモシロサ。
前作を大きく超えた、
ファンタジーゾーンII
ファミコンになって
12月新発売。
（おくれてゴメンね）

© SUNSOFT SEGA

FANTASY ZONE II

サンソフトから、新登場。

ROMカセット 5,500円

サンソフトクラブ会員募集中！

切り取り線

「SUN CLUB第4号」申し込み用紙

住所 〒 都道府県 TEL( )		
フリガナ 氏名		男・女
生年月日 昭和 年 月 日	年令 才	
勤務先・学校		

ファンタジーゾーンの情報がのっているサンクラブ第4号の欲しい人は左の申し込み用紙に記入して切手300円を同封してサン電子まで送ってね。

水戸黄門II 世界漫遊記

好評発売中！

テレホンサービス ☎0587 55 1120

資料請求券 FZ-MF9b

サン電子株式会社
〒483 愛知県江南市古知野朝日250 TEL(0587)55-3500

★プログラマー募集中

ドラゴンクエストワールドグッズ

—DRAGON QUEST WORLD GOODS—

10月7日発売!!

こんにちはっ！
ドラクエキャラの
大洪水だよっ！

ドラクエ ぬいぐるみシリーズ

モー、可愛いくって♡可愛くって♡
ハンドメイドのぬいぐるみ。

スライム ぬいぐるみ
定価3,500円

スライムベス ぬいぐるみ
定価3,500円

ドラクエ陶器人形シリーズ

極限までディティールに拘りながら、
1つ1つに個性が現れる手作り陶器人形。

陶器人形勇者 定価980円
●陶器人形 スライム 定価480円
●陶器人形 魔法使い(男) 定価980円
●陶器人形 魔法使い(女) 定価980円
●陶器人形 ベビーサタン 定価980円
●陶器人形 戦士(女) 定価980円
●陶器人形 戦士(男) 定価980円
●陶器人形 アークデーモン 定価1,200円
●陶器人形 僧侶(女) 定価980円
●陶器人形 僧侶(男) 定価980円
●陶器人形 ドラゴン 定価1,200円

ドラクエ文具シリーズ

学校でドラクエ！

旅の記録帳(無地、罫、方眼)……定価200円
冒険下敷……定価200円
ドラクエワールドカンペン……定価500円
伝説のカンペンセット……定価1,380円
(モンスターカンペン、キャラクター鉛筆、スライム消ゴム、ロトの印ペンキャップ入り)

ドラクエアイテムシリーズ

ドラクエIIIの鍵を、そのままキーホルダーに。

盗賊の鍵 定価680円
魔法の鍵 定価780円
最後の鍵 定価880円
モンスターがあらわれたバッジ 定価280円

ドラクエコミュニケーションシリーズ

友達にドラクエ！

ドラゴンクエスト　ポストカード……定価80円
ドラゴンクエストII ポストカード……定価80円
ドラゴンクエストIII ポストカード……定価80円
その他、モンスターマグカップ、商人の宝箱、名セリフスタンプ、ランチクロス、レターセットなど…続々登場！

c 1988 エニックス

制作 エニックス プロダクツ株式会社
〒160 東京都新宿区西新宿8-20-2新宿アイリスビル4F TEL369—9032

●お求めは全国有名デパートで。
●「スライム」はツクダオリジナルの商標登録です。

3冊！そろって9月16日発売

＝ドラクエ公式ガイドブックシリーズ

9月16日発売！

オールカラー・96頁・B6判
定価550円

9月16日発売！

オールカラー・128頁・B6判
定価580円

9月16日重版！

オールカラー・192頁・B6判
定価880円

●モンスター隠しアイテム一

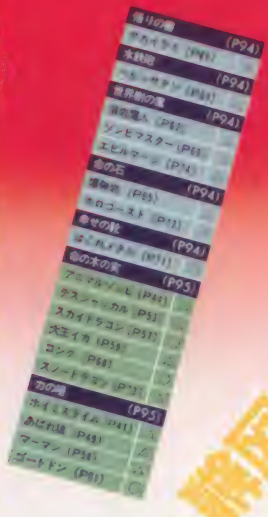

●モンスター図鑑

●大アイテム図録

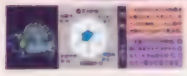

ドラゴンメイル

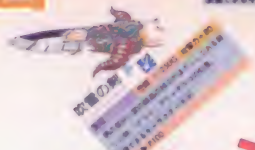

●ムーンヨジンダ

- ここまで出していいのか!?データ満載モンスター大図鑑!!
- こんなアイテムどこにあったの?大アイテム図録。
- 「幸せの靴」がほしいっ!!モンスター隠しアイテムリスト。
- 氷の性物には火炎の呪文だっ!!系列が一目でわかる呪文大全。
- もう暗闇でオビエなくてもOK!!すべて見せますダンジョン・マップ!!
- 「私もっ、ここでっ、つまづいたっ!!」と～しても先に進めないあなたにっ!!そっと、ヒント集…。
- うおおおーっ!!こいつは便利だ!!全項目総索引、関連ページ・インデックス付。
- ドラクエ世界地図、旅の扉行き先マップ、物知りコラムなどなど…。

発売 株式会社 エニックス

制作 エニックスプロダクツ株式会社

〒160 東京都新宿区西新宿8-20-2新宿アイリスビル4F TEL.369－9032

- この広告に使われているデータは、「ドラゴンクエストIII そして伝説へ…公式ガイドブック」のものです。
- お求めは、お近くの本屋さんで…。

夢、冒険を愛する君達へ贈ります。

ロールプレイング電脳冒険ゲーム操置

ドラクエ！

スタッフ　モンスターデザイン／鳥山明・シナリオ／堀井雄二・プログラム／㈱チュンソフト・音楽／すぎやまこういち・企画制作／㈱エニックス

第三章ドラゴンクエストIII そして伝説へ…。

その前、アリアハン国は世界中を治めておったが、戦争がおこり今では孤立した1つの国になっておったのじゃ。ある日のこと、アリアハンにほむ、若き勇者が国王に呼ばれ重大な任務を申しつけられたのじゃ。それは、世界の人々が気づかぬその裏で、世界を滅ぼさんと闇の国より現われた冒険な魔王、その名も魔王バラモスの打倒であったのじゃ。国王の命にちがいをたてた若き勇者は仲間を集め、魔王バラモスを打ち倒すべく世界をまたにかけた冒険に旅立ったのじゃ。しかし、その行手には数しれぬ、いろいろなドラマがまちうけておったのじゃ

これがドラクエIIIだ！

7種の職業の選びぬかれたプロたち！その中から3人の仲間を選び4人パーティーで出発だ！転職もできるぞ！

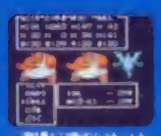

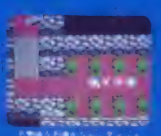

㈱エニックス

ドラゴンクエストIII『そして伝説へ…。』

ROMカセット・価格5,900円
（2メガ＋バッテリーバックアップシステム）

絶賛発売中！

Epic

930 ミリオンボーイ誕生

VIVA
ビバ ラスベガス
Las Vegas

標準小売価格 ¥5,900
ROMカセット
©CBS／SONY GROUP INC.

ラスベガスの夢を、キミの部屋で
そのまま味わえる、
リアル&エキサイティングゲーム。

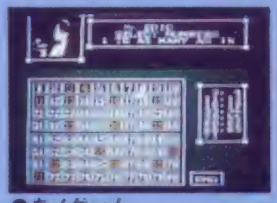

●キノゲーム
本場ラスベガスでもいちばん確率、倍率とも高いゲーム。1から80、キミの好きな数字は……？

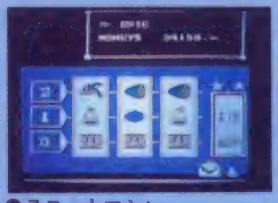

●スロットマシン
イッツアグレート!!なじみのゲームも本場と同じ雰囲気で。キミのコインを守るポリスも登場

●ルーレット
賭け方自由自在。キミのインスピレーションですべてが決まる。かわいいデイラーの視線がヒントかも。

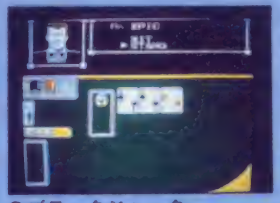

●ブラックジャック
もう1枚カードを"HIT"するか、"STAND"か。キミの運はここで決まる。

ゲーム中、突然相手のプレーヤーから英語で話しかけられました。でも安心、通訳つきだから苦手な会話もスムーズに。ただし、だまされないように!!

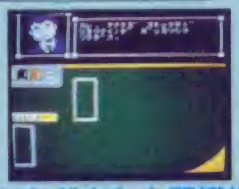

ゲームをとりまくさまざまな人間模様。
戦いは単なるゲームだけではないのだ。

数々の試練を乗りこえて
みごとミリオンボーイの夢が
かなった、一方みごとに
破産してしまった人には……。

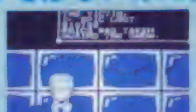

現地のニュースでキミのことが話題になりました。ラスベガスでは、キミはいつも注目の的。

ゲームに熱が入っているキミに、かわいいギャルからショー見物のさそい。キミの返事次第で、思わぬボーナスが出たり、全財産をなくしたり……。

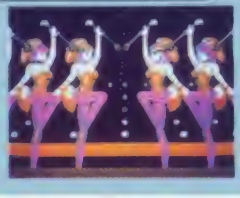

企画・制作 EPIC/SONY RECORDS

※MSX版はハル研究所より発売されます。
ファミリーコンピュータ用ROMカセット
ファミリーコンピュータ・ファミコンは任天堂の商標です。

キミもタイトーの広告に出てみないか。
タイトーでは、これから発売していくファミコンソフトのイメージキャラクターを、なんと、みんなの中から大募集！TV-CMやファミコン雑誌の広告に出て、キミもヒーローになってみないか。応募方法は、写真の裏に住所、氏名、年齢、電話番号をハッキリ書いて、左のあて先に送るだけ。写真は送りかえせないから、あまり大切な写真は送らないでネ！
あて先：〒100 千代田区内幸町2-2-3 日比谷国際ビル10F タイトーファミコン事務局
藤崎 亮くん
丸塚 功くん
11月25日発売
予定価格5800円
ノーノー
たけしの国から、
こんにちは。
ノーノー
株式会社タイトー
ファミリーコンピュータ・ファミコン
© TAITO CORP. ヒートたけし 1988

キャッチ・ザ・ハート

TAITO

たけしの戦国風雲児

4人で遊べる

愛と希望のファミコンソフト

戦たけしの風雲児

サイコロ振って、諸国を歩けば、抱腹絶倒、珍道中。誰でも遊べる、4人で盛り上がる、バラエティゲームをビートたけしが作った！ファンキー坊主に、バンクのかごや、バニー姿のお茶屋の姫……とぞくぞく出てくるキャラたちは、みーんなどっか変わり者。一本で5度おいしい。5つのハチャメチャストーリーに、数々のチャレンジエリアを盛り込んだ、前代未聞のファミコンソフト。この秋、日本のお茶の間は、この一本で幸せにみたされる。

ファミリーコンピューター用
ROMカートリッジ

TECMO テクモ の ファミリーコンピュータ 用カセット

闇を斬り裂く
ドラマティックアクション！

光と影が出会うとき、
恐るべき闇の力が動きだすという……
謎の邪神像に引き寄せられるように
世界的陰謀に巻き込まれていく忍者リュウ
龍剣が闇の中で妖しく光る
伝説はいま鮮やかに甦った——

テクモシアター第2弾

忍者龍剣伝

NINJA RYUKENDEN

TM

近日公開

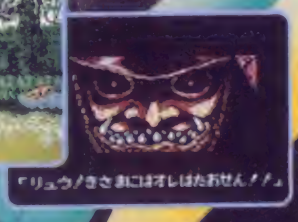

DISP方式採用により、映画感覚で展開され
ビジュアルは、リアルなアニメ処理で視覚効果バツ
クン そしてこの物語を演出するのは君だ——

TECMO テクモ株式会社
〒102 東京都千代田区九段北4-1-34

☎テクモホットライン 03(222)7550

©TECMO LTD 1988

KEMCO

みんなのアイドル

ドナルドダックがゲームになった!!

みんなもよく知っている、あの愉快なドナルドダックがくり広げるおもしろさとコミカルな6つのゲームシーン。お楽しみはこれからだよ!!

イタリアの美しい風景をバックに、
とんだりはねたり、ハラハラドキドキの
6つのゲームだよ。
みのむし、くつなげ、ホッピング、
おとしっこ、ピザはこび、かわとび
の6つ、どれもこれもおもしろさ100%。
それにデイジーダックや、やんちゃな
おいっ子ヒューイ、ルーイ、デューイ
も一緒に登場しま〜す。

DONALD DUCK

©1988 The Walt Disney Company

絶賛発売中!!

9/22 発売!! 5,800円

真田勇士

徳川家康の天下取りの野望を打ち砕く命を受けた真田幸村。十勇士を捜し出し、一刻も早く家康を討ちたい。キミが幸村となって使命を果たしてくれ。お頼み申すぞ!!

家康打倒の命につき幸村参上!!

テレフォンサービス

札　幌	011-221-2698	大　阪	06-229-3258
仙　台	022-221-8195	呉	0823-24-9999
東　京	03-242-3401	松　山	0899-45-0346
名古屋	052-581-2340	福　岡	092-471-0700

ケムコソフトの新作情報が聞ける。

コトブキシステム株式会社
本　社　東京都千代田区大手町2丁目6番2号
日本ビル638号区 〒100
呉事務所　広島県呉市中通2丁目1番26号 〒737
TEL (0823)21-3300

ファミリーコンピュータ・ファミコンは任天堂の商標です。

「戦略」文字にしてしまえば、ただの2文字だが、部隊を作り上げ、作戦を指揮し、敵と戦う、そのむずかしさは例えようもない。刻々とリアルタイムで変化していく状況に対処し、予測を組み立て、勝利する。「大戦略」はそんな頭脳の闘いの奥深さをまざまざと見せつけてくれる。30種類にも及ぶマップの中から戦場を選んだキミは、F-16CやA-10あるいはレオパルドIIといった現代兵器を駆使し、戦っていく。目的は敵国の首都占領もしくは敵兵器の壊滅だ。時には補給に力を傾ける。勝利か敗北か、すべてはキミの作戦しだいだ。そのスケールと、緻密さとで熱狂的な支持を受けたパソコン版「大戦略」。その魅力が、そのまま活かされているウォーシミュレーションゲーム「大戦略」ファミコン版ついに発売だ。

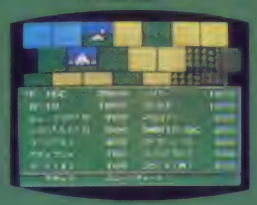

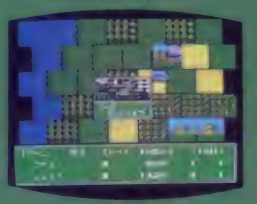

勝利

シミュレーションゲーム

大戦略

STRATEGIC CONFRONTATION

希望小売価格 ¥5,900
バッテリーバックアップROMカセット
9月30日発売決定
同時発売
■大戦略完全攻略テクニックブック
(徳間コミュニケーションズ)
■大戦略完全必勝本
(JICC出版)

BOTHTEC
企画・制作　ボーステック株式会社
発売元　株式会社クエスト
〒158 東京都世田谷区用賀2-29-16
TEL03(708)1591
ORIGINAL PROGRAM
© 1986 System Soft Corporation
FAMILY COMPUTER PROGRAM
© 1988 BOTHTEC
ファミリーコンピュータ ファミコン

頭脳の闘いは、ヤケドしそうなほど熱い。

戦略の奥深さを、いまキミは知る

■大戦略のマップは30種。君の戦場はどこだ!?

「大戦略」は、様々な要素（地形や都市など）から構成されている。しかもコマンドは戦闘に必要なものは、すべて存在しているからプレイヤー戦術（作戦）を立案し戦闘で敵を撃破することに専念すればいいわけだ。ゲームの最終目的は敵首都の占領あるいは、敵兵器（ユニット）の全てを破壊すること。戦場（マップ）は2～3時間で戦闘が終了するものから数10時間かかる大規模なものまで30種類が用意されている。だからプレイヤーはレベルに合わせて戦場を選ぶことが出来る。自分の戦場を決めれば、いよいよ戦闘開始だ。

■大戦略の遊び方はこうだ。君ならどう戦う?

ユニットの生産→ユニットの移動・配置→戦闘→敵の都市・空港の占領…というのが基本的なゲームの流れだ。

1 ユニットの生産

生産できる兵器は14種。価格も用途、性能もそれぞれ違う。限られた予算の中で、必要なものを生産する。

2 移動、配置

レオパルドIIの移動距離は、道路上なら6ヘックス。ユニットの配置はプレイヤーの腕の見せどころだ。

3 戦闘

歩兵VS装甲車では、もちろん装甲車が有利。歴戦の強者となればEXPが上がり攻撃率、回避率が向上する。

4 占領

歩兵と工兵で占領できる。敵首都の占領で勝利、ゲーム終了となる。都市を占領することで軍事予算を増やせるのだ。

そしてゲームの醍醐味は、プレイヤー自身が軍事指令官となって戦術（作戦）を立案し、戦闘を指揮するところにある。そして、ユニット（兵器）を生産するためには、軍事予算が必要になる。軍事予算は支配する都市の数によって決定される。つまり敵のユニットを破壊するのと同様に一つでも多くの都市を占領することが重要なのだ。これらの項目を頭にいれてさぁ大戦略へチャレンジしよう。

●リュウヒ

天界最強の戦士。みんなの熱い要望に応えて友情出演が決定！「飛龍の拳III」も鋭意制作中！

●チュー美人

独身で一人暮しで淋しがり屋。優しさは人一倍で雀と竜を助ける重要な鍵を握っている。

●月虎仮面

妖鬼姫のアホ化光線を浴びたが、天界から来ただけあって大丈夫だった。それも元からという噂さが。

●12月発売予定

●ファミコンカセット（2メガ）予価 5,900円

異種格闘技選手権は８月25日、ファミコン史上初、空前のスケールで開催された。当日は雨の中にもかかわらず、なんと1000人あまりのファミコン格闘家が参加。熱い戦いがくり広げられた。ドラゴンキッドもまた、すごいイベントを考えているのでみんな待っていてくれよ！くわしくは次号を見よう。

後楽園ホールが燃えた！

中央・優勝：関戸悦司（セキドアツシ）15近畿地区・長崎屋泉北店
右・準優勝：斎藤政彦（サイトウマサヒコ）17東京地区・ボンベルタ上尾
左・3位：志水新吾（シミズシンゴ）16東海地区・トムトム蟹江店

連載報告第2弾！

あの名作 スーパーチャイニーズが 帰ってきた！

その名も

ドラゴン スーパーチャイニーズ2

●妖鬼姫

妖魔軍団トップ3の一人。人の心を惑わす妖術で財宝を奪う妖魔界一の金持ち。自惚れが強く美しい物を好む。

●超怒雷（スーパーどらい）

技・力とも申し分なく、G帝4頭の4人の幹部を手下に、トップ3最強を自負する。自己顕示欲が強い。

●龍帝将軍

口から出す火の玉を意のままに動かし、体温は4000度にもなる。天上界の神ですらその存在には一目を置く。

ストーリー

大変だ大変だ～！大事件が起こったぞ!!突如チャイニーズランド全土に流れ出したテレビの緊急放送。妖魔軍団の超怒雷と名のる妖怪が、都の王様・珍の始皇帝をぐるんぐるんに縛り上げ、いじめているのだ!!「んわっはっは。このチャイニーズランドは今日からわれわれ妖魔軍団のものだ!!」われらが熱血拳法少年・雀（ジャック）と龍（リュウ）は、都へ旅立つ決意をする！さあ、にっくき妖魔軍団をなぎたおし、チャイニーズランドの平和をとりもどすんだ!!冒険と戦いと爆笑の旅が始まるぞ！アチョーッ!!!

CULTURE BRAIN

株式会社カルチャーブレーン
●〒124 東京都葛飾区宝町2-30-16
TEL. 03-695-3513

●ファミリーコンピュータ・ファミコンは任天堂の商標です。

ビクター音産のファミコン用カセット
ファミリーコンピュータ ファミコンは任天堂の商標です

■好奇心と勇気に満ち溢れた若き冒険家「アドル」が冒険の旅の途中で出会った呪われた国「エステリア」。

■島の中央に奇怪にそびえる不気味な塔、数々の謎の間に見え隠れする古文書「イース」、次々と襲い来る奇妙な怪物…

一体この国に何が起こったのか

© 1988 日本ファルコム
© 1988 VICTOR MUSICAL INDUSTRIES, INC.

■奥の深いストーリーと完璧なグラフィック、見事な音楽。ただ今、ファミコン・ヒット・チャート独走中!

感動のロール・プレイング・ゲーム

イース

希望小売価格6,200円
ROMカセット版
2M+バッテリーバックアップ機能付

絶賛発売中!

また会ったね!!

Falcom

涙と笑いのファンタジー・アドベンチャー・ゲーム

かぐや姫伝説

11月末発売予定
2M+バッテリーバックアップ機能付

Victor ビクター音楽産業株式会社 東京 03-236-5200

PC Engine

お待たせしました。
PCエンジンユーザー待望の
本格的ファンタジー・シミュレーション
ついに登場。9月23日一斉発売！

GAIA
ガイアの紋章

3倍楽しい3つのモード

●シナリオモード…用意された30のシナリオの中から、自由に選んで作戦研究！
●コンストラクションモード…敵味方の戦力を自由に変えて遊べます。
●キャンペーンモード…25の連続したシナリオを次々とクリアして、闇の王ボーゼルを倒せ！

便利で親切／色々な機能／

●シナリオモードとコンストラクションモードでは、人間対人間モードもあるのだ。友だちと頭脳の勝負だ！●パスワード機能でキャンペーンモードの続きをどうぞ。●一目ですぐにわかる射程距離、移動範囲。●困った時は、「オート機能」でコンピュータに助けてもらおう。

NCS ENTERTAINMENT SOFTWARE GROUP
日本コンピュータシステム株式会社
〒106 東京都港区西麻布4-16-13 第28森ビル
TEL 03-486-6586
（お問い合わせはソフトウェア プロダクト部まで）

PCエンジン用ソフト・¥5,500

ファミリーコンピュータ ファミコンは任天堂の商標です

ナイトライダー

KNIGHT RIDER™

ナイトライダー誕生は、一発の銃声に始まる。史上最強の車、ナイト2000に危機が迫る。

★フロントガラスから見た光景(自車が画面にありません)は実際に車に乗っているかのようで迫力満点!

★「ナイト2000」ならではの特殊装備が盛りだくさん……ターボブースト、人工頭脳搭載マルチスクリーン、レーザー砲、ミサイル砲等、ミッションをクリアするごとに装備が充実されるRPGの要素も見逃せない。

★次々と襲い来る地上の敵たち、空から迫りくる巨大ヘリ、飛行機。ハイウェイを走り、空を飛び、15の都市を駆け巡って悪の軍団を叩きつぶせ!

★敵と闘いながら進むミッションモードの他に、カーアクションだけのドライブモードを搭載、普通のドライブゲームとしても楽しめます。

9月30日 発売
2Mロムカセット
¥5,500

C 1982 Universal City Studios, Inc. All Rights Reserved. A trademark of and licensed by Universal City Studios, Inc. and used by PACK-IN-VIDEO CO.,LTD. under authorization

株式会社 パック・イン・ビデオ 〒160 東京都新宿区新宿1-16-10 コスモス御苑ビル7F ☎03(226)9491(直)

あの"ビックリマン"がゲームブックになった!!

ゲーミング・ストーリーブック

ロッテ公認

ビックリマン

アニメージュ文庫

1 次神子誕生!!

☆主な登場人物

シャーマンカーン　天使の理力パワーを増大させる教祖。まことありがたき全情の神。

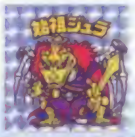

始祖ジュラ　聖魔分裂を引き起こし表層界を手中に治めんとした魔祖王。

スーパーゼウス　源層界より降臨せし聖神の次神子にして、天聖界を統べる全能の神。

悪ガシ団　シ魔シ魔ガクランのケンカっ早い悪魔。トコトン骨までしゃぶったろかい!!

十字架天使　十字架パワーさく裂。ネ暗な悪魔さんも良い子ちゃんにしちゃいますの！

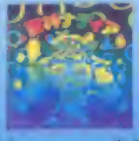

聖神ナディア　源層界より現れいでたる万物の創造主。その大いなる意志は全てを包む。

☆壮大な"ビックリマン"ワールド

——はるかな昔。天使・悪魔そしてお守りがともに暮らしていた表層界は、その幸福な時代の終わりを告げた。聖神ナディアより授けられたふたりの次神子のひとり、ブラックゼウスの理力パワーに目のくらんだ始祖ジュラは、これを体内に吸収、悪魔たちを引きつれ"天魔界"を創造したのだ。

時は流れカーンの加護のもと、もうひとりの次神子スーパーゼウスは、天魔軍を迎えうつ"天聖界"のニューリーダーとなるため、厳しい修業の旅にでたのだった。スーパーゼウスとともに修業を終え、天聖界を救え！　ビックリマンのゲームブックは毎月下旬発売。いま、ビックリマンワールドの全貌が明らかになる！

高野富士雄・作

'89年3月まで毎月下旬刊行

- '88年10月　ビックリマン2　六聖球の秘密
- '88年11月　ビックリマン3　大危機！天聖界滅亡!?
- '88年12月　ビックリマン4　激闘！無縁ゾーン
- '89年1月　ビックリマン5　次界ロードの決戦
- '89年2月　ビックリマン6　飛来！創聖巡師
- '89年3月　ビックリマン7　(サブタイトル未定)

※各巻とも定価380円です

発売元　徳間書店

制作　アミューズメントクラブ・プロダクツ

この本を読めばきみもビックリマン博士になれるぞ!!

毎週ビックリマンの最新情報が聞けるテレホン・サービス登場!!

ビックリマン・エキサイティング・テレホン

札幌	011(562)1000	仙台	022(297)1900	東京	03(236)8600
横浜	045(784)5888	千葉	0472(24)9900	名古屋	052(521)3999
大阪	06(700)0001	高松	0878(37)2400	広島	082(283)8666
福岡	092(475)1010				

※ダイヤルするときは、電話番号を見ながらまちがいのないようにかけてね。
※電話をかけるときは、自分の家から近いところの電話番号にかけてね。(内容は全国どこでも同じです)

©LAD　高野富士雄&アミューズメントクラブP　徳間書店

全国民のために、
ましょう。

ウルの興奮を発売します。)

か!

臨場感!

満載!

コナミック
スポーツ
イン ソウル ™

© KONAMI 1988

ファミコンカセット 5,500円 好評発売中!

秋田0188-24-7000 〈北陸地区〉025-229-1141 〈四国地区〉0899-33-3399 〈九州地区〉福岡092-715-8200 大牟田0944-55-4444 鹿児島0994-72-0606 ダイヤルは正確にね♡

KONAMI

じゃりン子チエ

ばくだん娘の幸せさがし

© KONAMI 1988
© 双葉社　はるき悦巳

360度スクロール。

アクティブ画面切り替え。

野球など豊富なサブゲーム。

マンガを超えた、
3Mアドベンチャー。

発売中！

ファミコンカセット
5800円

STREET-FIGHT GUN-SHOOTING CAR-ACTION

ストリートファイト！
ガンシューティング！
カーアクション！

男の激辛アクションゲームだ!!

ファミコンカセット
5500円　発売中

マッド・シティ™

© KONAMI 1988

興奮、コナミック・シリーズ!!

コナミック テニス™

© KONAMI 1988

ファミコン ディスクソフト　3300円

好評発売中！

コナミック アイスホッケー™

© KONAMI 1988

ファミコン ディスクソフト　3300円

DISK SYSTEM

コナミ株式会社 本 社 〒101 東京都千代田区神田神保町3丁目25番地 札幌営業所 〒060 札幌市中央区北1条西5丁目2番9号 福岡営業所 〒810 福岡市中央区天神2丁目8番30号
大阪支店 〒561 大阪府豊中市庄内栄町4丁目23番18号
●ファミリーコンピュータ ファミコン は任天堂の商標です。●この商品は、弊社(コナミ)の許諾なしに海外への出荷はできません。

ソウルに行けない
コナミがひと肌ぬぎ

(コナミは本日から、ソ

①空前の14種目！

ゲーム・アイテムは、空前絶後のナント14種目。果たしてキミの気力と体力で、何種目トライできる

②開会式から閉会式まで！

開会式の選手入場から閉会式まで盛り込んだリアルな演出。ホンモノのオリンピックまんまの

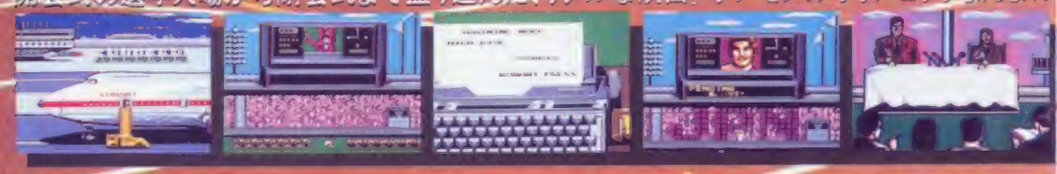

③ユニークな競技もアリ！

テッコンドー、カヌー、鉄棒など、これまでのアクションゲームにはなかった、ユニークなゲームを

コナミ週刊テレホンサービス 関東地区 03-262-9110 その他の地区は〈関西地区〉06-334-0399〈北海道地区〉011-851-3000〈東北地区〉青森0177-22-5731

新作発売日リスト

4日 ♥パチコン ★東芝EMI♣500円
4日 ♥魂闘士バットンくん ★ソフトプロ♣500円
4日 ♥シルヴィアーナ ★バック・イン・ビデオ♣500円
上旬 ●源平討魔伝 ★ナムコ♣4900円
上旬 ♥エッガーランド魔法への旅立ち ★HAL研究所♣500円
14日 ●コブラコマンド ★データイースト♣5800円
18日 ●ザ・ブラックバスII ★ホット・ビイ♣5800円
18日 ♥コナミックテニス ★コナミ♣500円
中旬 ●燃えろ!! ジュニアバスケット ★ジャレコ♣5500円
中旬 ■ビックチャレンジ!ドックファイトスピリット ★ジャレコ♣3200円
21日 ■ダンディー ★ポニーキャニオン♣3000円
23日 ●スーパーマリオブラザーズ3 ★任天堂♣6500円
28日 ■遊メイズ ★タイトー♣3300円
28日 ●アメリカ大統領選挙 ★ヘクト♣9800円
下旬 ■ジャイラス ★コナミ♣未定
下旬 ●三国志 ★光栄♣9800円
下旬 ■危険なふたり 前編 ★データイースト♣3300円
下旬 ■魔神組 ★バンダイ♣3300円
下旬 ●ファミトレ 風雲!!たけし城二 ★バンダイ♣4900円
下旬 ●魁!! 男塾 ★バンダイ♣5800円
下旬 ■なんきんのアドベンチア ★サン電子♣未定

記号のみかた ●カセット ■ディスク
♥ディスクカード書き換え ★メーカー名 ♣予価

1988 10 OCTOBER

SUNDAY	MONDAY	TUESDAY	WEDNESDAY	THURSDAY	FRIDAY	SATURDAY
25	26	27	28	29	30	1 スーパーキノコ
2 ナビマリオ	3 クリボー	4 ノコノコ	5 パタパタ	6 メット	7 ファミマガNo.19 発売日 ブタブタ	8 はっぱ
9 スーパーマリオ	10 体育の日 バックンフラワー	11 ハンマーブロス	12 トゲゾー	13 リンリン	14 オバQ	15 1UPキノコ
16 ファイアマリオ	17 ウホウホメット	18 ﾒｶﾞﾈ	19 パタメット	20 ファイアバックン	21 ファミマガNo.20 発売日 ドッスン	22 Pスイッチ
23/30 しっぽマリオ	24/31 マメクリボー	25 ハンマーを投げるカメ	26 背ガメ	27 羽根ありクリボー	28 巨大ブタブタ	29 コイン

©Nintendo

オリンピック直前攻略

コナミックスポーツ インソウル

「コナミックスポーツ」はおもしろいけど14種目もこなすのは難しい。そんなキミに贈る5ページだ！

オリンピック開催に合わせた肉体派攻略

ただボタンを速く叩くだけじゃダメだ！

『コナミックスポーツ・インソウル』は、その昔発売された『ハイパーオリンピック』や『ハイパースポーツ』が原形になったソフトだ。しかし『ハイパーオリンピック』のときのように、ただひたすらボタンを叩けばクリアできるシロモノではない。頭とテクが必要なんだ。

1 トレーニングモードで練習しよう

『コナミックスポーツ・インソウル』には、3つのゲームモードがある。そのひとつがトレーニングモードだ。これはいわば練習用で、エキジビション種目の2種目をのぞいた12種目を、自由に選んでチャレンジできる。クオリファイも低いから、操作のしかたや、コツのわからないひとはまずここで修業を積むといいだろう。続けてプレイしていれば、クオリファイも上がって難しくなり、やがてオリンピックモードよりもハイレベルになるから、結構やりがいもあるぞ。

2 マルチエンディングのオリンピックモード

オリンピックモードは、このゲームでの本番だ。このモードをすべてクリアして、初めてキミは『コナミックスポーツ・インソウル』を制覇したといえるんだぞ。

オリンピックの日程は8日間。はじめの4日間は予選でクオリファイもやや甘い。しかし、あとの4日間は決勝でかなりの厳しさだ。少し気を抜くと、すぐクオリファイを落として、ゲームオーバーになってしまう。

パスワードをキチンと書き残して、着実に日程をこなして閉会式（エンディング）を見られるようにしてほしい。

3 オマケ的な2人同時プレイモード

全14種目のうちから、ふたりで選ぶとオモシロイと思われる、フェンシングと、テコンドーと、アームレスリングがVS（バーサス）モードとして独立している。友達か両親か、はたまた親戚がいないとお話にならないが、いれば、親睦を深めるのには最高のゲームになるかも知れない。クオリファイもなにもない、ただ相手に勝てばいい仕組みのゲームになっているから、オヤツの取り合いや、オモチャの奪い合いの決着をつけるときにやるのもいいんじゃないかな。

ま、ゲームの本筋からは少しはずれているモードだし、攻略といっても、相手にするのは生身の人間だから、このモードで勝ちたいなら、相手の人間をよく研究するのがいいと思うよ。

4 速い速いボタンのタタキかた

このゲームでポイントになるのは、やはりより速くボタンを叩けるようにすることだ。そのためには、電気にシビレタように指をケイレンさせるとか、ボタンを押さずに、こするようにしてみるとか、いろいろな方法があるだろう。このゲームでは、外部コントローラが使えないから、連射装置を使ったりしてのズルはできない。正々堂々と自分の指で勝負するんだ。指を鍛えれば鍛えるほど、成果はゲームの中に現れるに違いない。

●指をケイレンさせるように押すんだ!!　やればできるハズだ！

©KONAMI
タイトルPHOTO　撮影・千島敏行（世界文化フォト）

総額260万円

ファミリーコンピュータ Magazine

奨学金プレゼント！

毎号1000名

第3回 No.18

キミたけのナンバーが当たると奨学金がもらえる

第3回の当選番号の発表は10月21日発売のNo.20。当たると奨学金がもらえるゾ。楽しみにまっててね。

これがキミだけのナンバーだ

今号のファミマガには、全冊違うナンバーがふってあるんだぞ！

キリトリ

第3回 No.18 応募用紙

1363515

郵便番号、住所

氏名

保護者名

電話番号

年齢

1等 5000円を100名様
2等 4000円を200名様
3等 3000円を200名様
4等 2000円を200名様
5等 1000円を300名様

上のナンバーで1等5000円から5等1000円まで総額260万円を合計1000名様に奨学金プレゼント

No.20（10月21日発売）が出るまで、このページは大切にとっておいてね

←くわしくはウラを見てね

毎号毎号、合計1000名様に奨学金総額260万円が当たる、ビッグなプレゼント企画。ファミマガには1冊1冊違うナンバーがついている。抽選の結果、前ページの応募用紙にあるキミだけのナンバーが当選番号となると、1等5000円から5等1000円までの奨学金がもらえちゃうのである。

応募のヒント

第3回・No18の当選番号は、2号先のファミマガNo20(10月21日発売)の誌上で発表されるぞ。メテタク番号が当選した人は応募用紙に郵便番号、住所、氏名、保護者名、電話番号、年齢をハッキリと書く。応募用紙を点線から切り取り、官製ハガキにしっかりはって下記のあて先まで送ってね。意見や感想も書いてホシイな。あて先・〒100 東京都中央郵便局私書箱1355(AS)ファミマガ奨学金プレゼントNo18係　あたるとヨイね。

※雑誌公正競争規約の定めにより、この懸賞に当選された方は、この号の他の懸賞には当選できない場合があります。
※当選番号の発表の前に郵送されたものは無効です。

おもて

〒100-□□
東京都中央郵便局
私書箱1355(AS)
ファミマガ
奨学金プレゼント
No.18係

応募用紙

●ファミマガに対する意見や感想

うら

このページをなくしちゃうとアトで困るソ。No.20の発表まで大切にとっておこう!!

イラスト/宮本えつよし

5 オリンピックモードと対応のクオリファイ表

左の表をみよう。これはトレーニングモードのクオリファイ（合格基準値）だ。何周もすると、ドンドン難しくなっていることがわかるね。

この表はオリンピックモードにも使える。オリンピックモードでは、1日目～4日目の予選がトレーニングモードの2周目、5日目～8日目の決勝が3周目のクオリファイと同じ値なんだ。うーん、なんか意外だね。

トレーニングモードでのクオリファイ表

競技名	1周目	2周目	3周目	4周目	5周目以降
フェンシング	勝つ事	勝つ事	勝つ事	勝つ事	勝つ事
三段跳び	12m	15m	17m	18m	19m
自由形競泳	1分00秒	0分50秒	0分45秒	0分42秒	0分40秒
幅跳び込み	5.00	5.00	7.00	8.00	9.00
クレー射撃	25／40	32／40	36／40	37／40	38／40
ハンマー投げ	40m	50m	60m	65m	70m
デコレーター	勝つ事	勝つ事	勝つ事	勝つ事	勝つ事
棒高跳び	4m80	5m10	5m40	5m70	5m85
カヌー	3500点	4500点	4800点	4900点	5000点
アーチェリー	50点	70点	90点	100点	105点
障害	3分00秒	2分40秒	2分33秒	2分30秒	2分27秒
鉄棒	5.00	6.50	8.00	9.00	9.50

14種目の競技のコツを伝授！

ではいよいよ14種目のすべての競技についての、コツと必勝法を教えよう。これを読めばトレーニングモード、オリンピックモードにかかわらず、きっとよりよい結果と記録を生むことができることだろう。がんばろう！

必勝法があるんだ

フェンシングは、初めてやったときには、相手に突きをだすタイミングがわからなくて、キツイ思いをするだろう。

しかしこれには非常に有効な攻略法がある。試合が始まったらまず、Ⓑボタンを押す。すると選手は剣を受けるポーズをとる。Ⓑボタンを連打していると、相手の選手が突いてくる。相手の剣が自分の剣に触れて「キン！」と音をたてたら、すかさずⒶボタンを押して突くのだ！　これでほとんどの場合、勝つことができるハズだ。突くときに十字キーを下にしておくと、突きが伸びて、より確実に勝つことができるぞ。

目指せ5－0の圧勝！

Ⓑボタンを押して、剣を受けるんだ！　それーッ！

Ⓐ「キン！」と音が鳴るやいなやの突き！　勝ちだ

FENCING選手

国名	選手名
アメリカ	K.シュナイダー
ソ連	K.ゴーノフ
西ドイツ	M.シュワルツ
イタリア	V.ルガード
フランス	T.トルネ
韓国	S.ヨオスウ
中国	K.テュアン
ハンガリー	S.コタンレー
ケニヤ	D.ケング
日本	S.ハマダ

ジャンプの感覚を覚えろ

三段跳びで、まず気を付けなければならないのは、助走だ。助走を速く走るのは、とても大切なことだ。しかしやたらめったら走りまくれば良いというものでもない。この三段跳びの助走は、結構長いから、最初からはりきって走ると、途中でバテるぞ。ジャンプする頃には、スピードがヨロヨロと落ちてしまう。助走の前半はウォーミングアップのつもりで、軽くボタンを叩く程度にとどめよう。そして後半は全力でボタンを連打。

ジャンプするときは、跳ぶ角度に注意。45度の方向に跳ぶのがもっとも理想的なジャンプで、飛距離が伸びる。ジャンプのとき、どのくらいの時間Ⓑボタンを押していれば45度の方向へいくのか。これだけは、自分たちの体で覚えていくしかない。トレーニングモードで何度も練習して、覚えてくれ。

理想的な三段跳びは、3回のジャンプすべてを45度の方向へ跳ぶことだ。しかし最初のジャンプがうまくいっても、2度目、3度目が跳べないひとが多い。三段跳びでは、着地する前にⒷボタンを押してしまっては、次のジャンプはできない。選手の足が地面に着いたのを確認してから、次のジャンプをするんだ。

TRIPLE JUMP選手

国名	選手名
アメリカ	O.ミッチェル
ソ連	A.ルイサンコー
西ドイツ	I.ワーグナー
イタリア	A.フォコター
フランス	E.ゴティロ
韓国	H.ユーサン
中国	I.タンミン
カナダ	U.ニコル
ケニヤ	A.ボイド
日本	C.クロサキ

FREE STYLE SWIMMING
自由形競泳

息つぎナシで泳げ！

自由形水泳なので、クロールだけでなく、十字ボタンを下にして泳げば、バタフライで進むこともできる。しかし記録にはあまり関係がないようだ。

それとこの競技で一番やっかいなのが息つぎのタイミングだ。せっかく調子良く泳いでいても、息つぎのⒷボタンの連打がおろそかになったばかりに、アップアップとおぼれてしまうこともある。実はこの息つぎボタンは、競技中ずっと押したままにして構わないんだ。泳ぐスピードはちょっと落ちるけれど、息つぎのボタン操作にわずらわされなくてすむだけ、逆に速く泳げるに違いない。

○息つぎボタンは押したままにして泳ぐんだゾ

HIGH DIVE
高飛び込み

飛び込む角度に注意

この競技のポイントは、飛び込んでから水面に着くまで選手が何回回転できるかという点と、着水するときに水面に垂直に飛びこんだかという点にしぼられる。飛び込むときのポーズには、えび型、抱型、伸型の3つがあるが、抱型で競技をするのが一番点がよい。

着水は水面に対して垂直に近い角度で入れば点があがる。

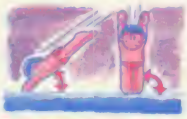

○着水は頭からでも足からでもOKだ

獲得ポイント

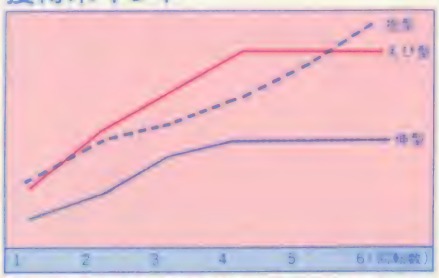

CLAY PIGEON SHOOTING
クレー射撃

撃つチャンスは2回

クレー射撃は、全14種目のなかで、敏感な反射神経を必要とするもっともシビアな種目だ。ここで大切なのは、照準の合わせかた。照準は十字キーを使ってB方向に移動させるが、これは非常に難しい。空中を飛んでいく円盤の動きは速いから、のんびり照準を合わせているヒマなんて、本当はないのだ。だから照準は2方向で、左右にだけ移動させて合わせること。そのほうが確実に標的を捉えることができる。ちなみにこの方法だと、標的に照準を合わせるチャンスは2回だけ。標的が上がっていくときと、落ちていくときだ。選手が撃つことのできる弾は、一個の標的について2発までだから、最初のチャンスを逃がしても、標的が落ちていくときにまた撃つことができる。ただ、照準は標的が上昇していくときには大きいが、下降しはじめると小さくなってしまうから、より正確な腕を必要とするぞ。

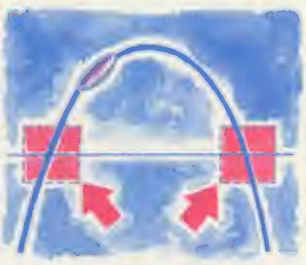

○標的を撃ち落とすチャンスは2回ある。慎重に正確に狙うべし！

HAMMER THROW
ハンマー投げ

45度の角度へ投げろ！

ハンマー投げも、やはりボタンの連打が勝負のキメ手の競技だが、他の競技と大きく異なるのは、十字キーを左回りに押さなくてはならないところだ。これはⒶⒷボタンを連打するよりも大変疲れる操作だ。ハンマーを投げるどころか、選手を回転させるのに一苦労するだろう。どうしてもうまく選手を回転させられないときは、効き腕のほうの指で回してみるとよい。コントローラを逆さにして、右手でやってみるんだ。

選手が赤く点滅したら、投げるチャンス。Ⓐボタンを押してる時間を調節して、45度になるように投げよう。押しっぱなしだと80度の方向へ投げてしまうからしないように。

FREE STYLE SWIMMING選手

国名	選手名
アメリカ	N.ウェールズ
ソ連	I.ブドウフキン
西ドイツ	N.デッソワール
イギリス	S.ニール
フランス	T.ルーシェ
韓国	O.チュンジュ
中国	Y.シャオ シャン
カナダ	B.デーリー
ケニヤ	U.ケイノ
日本	R.ワタナベ

HIGH DIVE選手

国名	選手名
アメリカ	A.ジョーンズ
ソ連	H.モロゾフ
西ドイツ	N.チャルメラ
イギリス	U.トーマス
フランス	S.タレジオ
韓国	G.オダン
中国	O.チュウ チアン
カナダ	E.マルルーニー
ケニヤ	M.ジブチョ
日本	M.サトウ

CLAY PIGEON SHOOTING選手

国名	選手名
アメリカ	M.シンプソン
ソ連	A.メシャツ
西ドイツ	A.リュプケ
イギリス	M.ダンカン
フランス	U.ルミエール
韓国	O.デジョン
中国	H.クーチョー
カナダ	T.トルドー
ケニヤ	O.ゴリル
日本	M.タカザワ

HAMMER THROW選手

国名	選手名
アメリカ	I.バーカー
ソ連	T.ヌレーエフ
西ドイツ	G.フォーゲル
イギリス	I.タンズリー
フランス	Y.モンターン
韓国	K.スーウォン
中国	A.シーニン
カナダ	E.アンタノヨ
ケニヤ	A.デルタ
日本	J.キヨハラ

ひたすら蹴りまくれ

テコンドーの競技で使える技で一番強いダメージを与えるのは回し蹴りだが、これは足を大きくブン回すために、スピードが遅い。したがってあまり役に立たない。スピードがあってダメージも大きいというバランスのとれた技は下蹴りしかない！　しかもこの技は、ただⒷボタンを押せばできてしまうという簡単さだ。さらにパンチよりもはるかに射程があるから、間合いをとられていても効果がある。試合が始まったら、もうただひたすら下蹴りを連発しよう。そうすれば、相手の選手は、なすすべもなくスタミナを失って倒れるだろう。

技	攻撃力
パンチ	6
上蹴り	9
下蹴り	16
回し蹴り	18

TAE KWAN DOH選手

国名	選手名
アメリカ	D.シュワリン
ソ連	S.ネカラーコフ
西ドイツ	E.ミューラー
イギリス	H.ダグラス
フランス	C.コルラーリ
韓国	U.シャンソウ
中国	R.リン・シュイ
カナダ	N.ヨランド
ケニヤ	M.アベロー
日本	H.ホンダ

棒をつく位置が難しい

はじめにポールの高さを決めるが、これはそのときのクオリファイの位置をよく見て決めること。クオリファイより低いところにポールを置いては、かりに跳べたにしてもなんにもならない。普通はクオリファイと同じ高さに置くものだ。

この競技で難しいのは、Ⓑボタンでポールをつくタイミングだ。これはマットの直前にある小さな四角形、その中にポールの先端をつけて跳ばなくてはいけないから、選手の持つポールの先端が、ちょうど四角形の真上にきたときⒷボタンを押すんだ。それ以外の場所でⒷボタンを押すと選手は頭をポリポリかいてフアールになってしまうよ。

POLE VAULT選手

国名	選手名
アメリカ	A.スミス
ソ連	U.トゥシルノフ
西ドイツ	N.サンゴルト
イギリス	O.スチュワート
フランス	W.ボルティン
韓国	N.サルサン
中国	A.ハン
カナダ	O.マリーン
ケニヤ	I.ビゴレ
日本	N.マキカワ

ポイントは必ず通過

通過ポイントは順番通りに通過しなくてはならない。たとえば3番ポイントと4番ポイントは、4番のほうが手前にあるが、それは3番を通過したあとで、引き返して4番を通過しなくてはいけないんだ。そのときには、タイムロスをできるだけ小さくおさえるように心掛けて欲しい。3番を通過するときに、手前ですでに減速をかけて、ポイントの通過音がしたらすぐ引き返すようにするんだ。

●手際よく加速減速をすることが勝利への道

CANOEING選手

国名	選手名
アメリカ	Y.スクイン
ソ連	K.ニコーリカフ
西ドイツ	K.フォルスター
イギリス	S.バリー
フランス	A.ゴティー
韓国	S.ボハン
中国	M.キム カオ
カナダ	H.ホランソン
ケニヤ	G.ロブ
日本	K.ヤシマ

エキジビションマッチでひとやすみ！

オリンピックモードで、1日の競技を終えるとエキジビションイベントが楽しめる。用意されているのは腕ずもうとハンググライダーの2種目。

短時間で勝負が決まる

腕ずもうのほうは、『ハイパーオリンピック』の100メートル走を思いだす単純なゲーム。ただ一生懸命ボタンを連打してパワーを上げるんだ。パワーが相手より高ければこっちが勝つし、低ければ負けてしまう。勝負は短い時間に決まってしまうことが多いから、パワーをあとにとっておいて逆転勝ちしようと思っても、そううまくはいかないぞ。一気に連打して、相手の腕をねじ伏せるようにしよう。

急上昇急下降は落ちる

Ⓐボタンで助走をしてⒷボタンで飛びたつ。エキジビションイベントだけあって、そんなにオニのように連打しなくても、パワーメータはすぐ一杯になる！　飛び立ったらはじめはひたすらまっすぐ飛んで全身に風を感じていてほしい。グライダーを上昇させるのに、一気に上昇させようとすると危険だ。グライダーはバランスを失って落っこちてしまう。急下降も同様に危険だ。十字キーをチョンチョンと小さく細かく押して操作して欲しい。

コースの途中には、小高い丘がある。マップ上に見える突き出た森がそれだ。そこは高度を上げないと通過することができない。手前から少しずつ高度を上げて準備をしておくように。

風向きを計算に入れろ

アーチェリーは、選手から的までの距離が、30メートル、50メートル、70メートル、90メートルと離れていく。距離が離れていけば、それだけ大きなパワーで矢を放たなければならないし、弓も上に向ける必要があるだろう。的との距離が30メートルのときのパワーの最適値は、メータのちょうど半分の位置だ。この距離では弓を上に向ける必要はまだない。50メートルの位置では、メータが8割くらいきてるところで射ると、中央の高さにいくハズだ。70メートルの位置では、メータがいっぱいに振り切っている状態で射るか、その手前で弓を1、2度上に向けると、中央にいく。90メートルではメータいっぱいで、弓を9度上に向けて射ると成功する。

横風が吹いているときは、その半分の値だけ、風と反対の方向に弓を傾けると、まっすぐ飛ぶようになることを覚えておこう。たとえば右に9の風が吹いていたら、左に4弓を傾けるんだ。

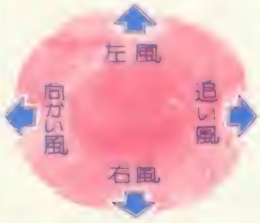

○紛らわしいけど、画面の風向きはこう見るんだ

ARCHERY選手

国名	選手名
アメリカ	O.マクドナルド
ソ連	A.ラスプーチン
西ドイツ	I.トルニエ
イギリス	H.リトソン
フランス	I.フォーレ
韓国	U.グムサン
中国	O.クイビン
カナダ	I.ウイリアムズ
ケニヤ	A.ゼイガー
日本	M.[illegible]

着地でコケないように

鉄棒ではAボタンを押すたびに、パワーメータが上がり技の表示がHINERI①、HINERI②、TOBI、SYUTA、TOURITSU、FINISHの順番で変わっていく。ただし回転方向等の状況によって、かけられない技はとばして次の技が表示される。Bボタンを押せば表示されている技をかけて、技に応じた点数が加算されるんだ。そこで画面にFINISHの表示がでたときに、Bボタンを押さないようにしよう。Aボタンの連打もやめる。そしてAボタンを1回ずつゆっくり押すと、何回かに1回FINISH以外の技が表示される。そうなったらBボタンを押す。これをくり返してエンエンと技を繰り出した末に、FINISHを決めよう。着地時にボタンを押してコケたりしなければ、9・90くらいの高得点がもらえるハズ。そして着地時にボタンを押してコケたりしなければ、9・90くらいの高得点がもらえるハズ。

技	獲得ポイント
HINERI①	2
HINERI②	2
TOBI	4
SYUTA	4
TOURITSU	4
FINISH	2 9

HURDLES選手

国名	選手名
アメリカ	R.メイソン
ソ連	R.コマーノフ
西ドイツ	K.フルター
イギリス	I.フーナー
フランス	F.シモン
韓国	K.ウンハス
中国	Y.リッパ
カナダ	T.ビクトリア
ケニヤ	T.[illegible]
日本	J.アベ

水に濡れずに走るんだ

ハードル走は、基本的にはボタンをいかに素早く押すかが勝負のカギになるが、ハードルを跳び越えるタイミングも重要であることを忘れないで欲しい。ハードルを足に引っ掛けてコロんだりするのは言語道断、ハードルの先には水だって敷いてあるんだ。跳び越す踏み切りが甘いと、水の中に着地してしまい、ジャボジャボと水しぶきをあげてスピードダウンしてしまう。足を引っ掛けずに、ハードルのギリギリ手前で跳ぶようにする、これがハードル走のキーポイントだ。少し難しいけどチャレンジしてほしい。

それとハードル走は、走る距離が長いため、後半スタミナ切れでバテやすい。たいていは、前半のとばしすぎが原因だ。気をつけよう。

HORIZONTAL BAR選手

国名	選手名
アメリカ	I.ジョンソン
ソ連	A.マルチュータ
西ドイツ	A.ワーツブルク
イギリス	I.ローバー
フランス	A.シュミット
韓国	I.ウレオック
中国	O.イリン
カナダ	O.アンコール
ケニヤ	O.デリダ
日本	T.タボタ

マルチエンディング

帰国して記者会見だ！

オリンピックモードの8日間の日程をすべて終了すると、ソウルオリンピックは無事終わり、閉会式が始まる。選手はみんな手を取り合い、たくさんの風船が空に舞い上がっていく。デジタルスポーツ少年たちにとって、感動的でさわやかな心に残る閉会式だ。

そして閉会式が終わると、各国の代表選手たちは、両親や兄弟、仲間の待つ母国へと飛行機で帰っていく。さようならソウル……。

実はこのあとも少しエンディングは続く。しかもそれは3種類も用意されていて、マルチエンディングになっているんだ。エンディングのキーを握るのは、各国選手たちのオリンピックでのがんばり。獲得したメダルの数によってエンディングシーンは変化する。一度ゲームを終えても、メダルをたくさん獲得するために、何回でもチャレンジできるということなんだね。

いつだって、クリエイティブ的創造だ。

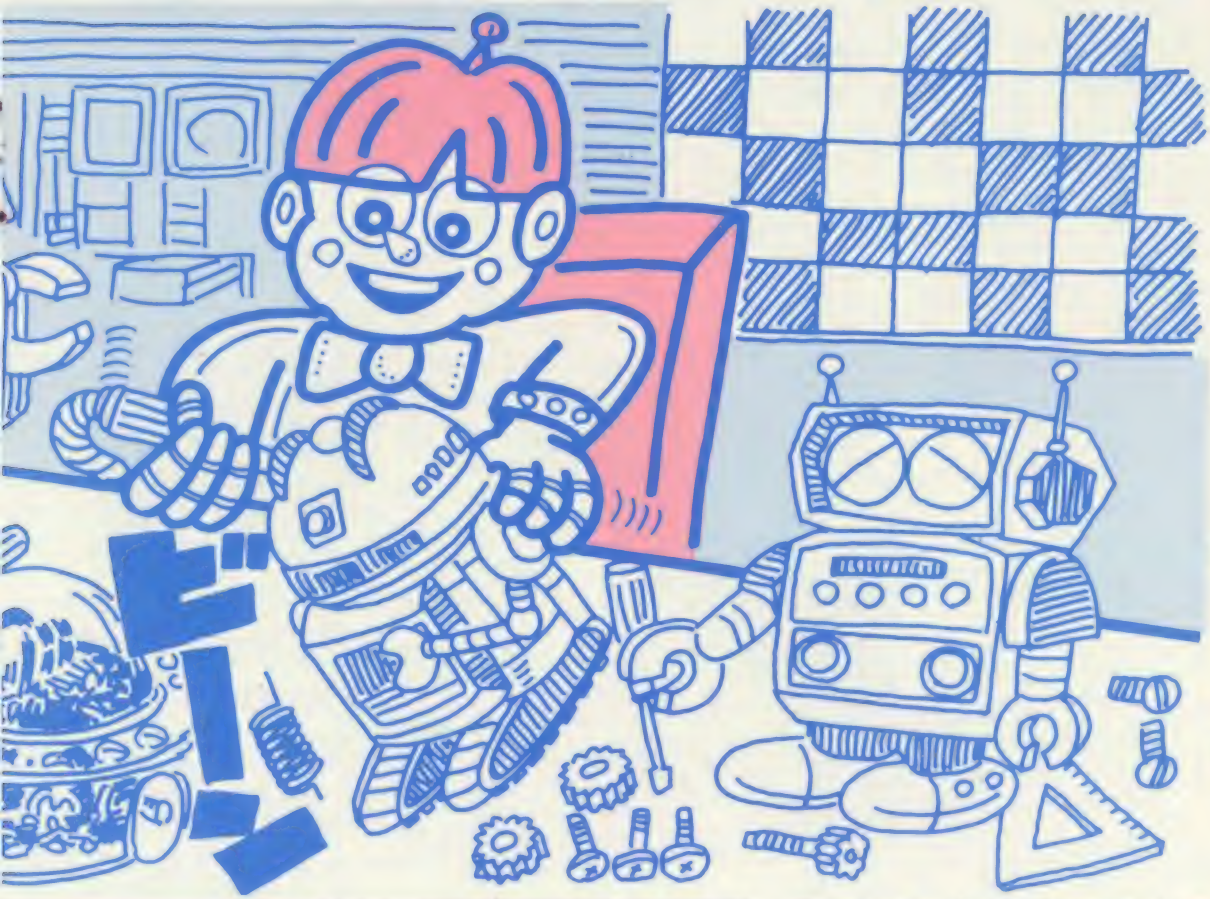

小型で高性能のICを使えば、自分だけのメカ・キャラの誕生だ！

ICではこんなものが作れるんだ！

ICマルチボード まず本格的な実験回路基盤「ICマルチボード」を組みたてよう。これには、防犯断線センサ・時限タイマ・電子メトロノーム・温度センサ・光センサ・電子サイレンなどいろいろの機能がついていて、これだけでもたっぷりと楽しめるというもの。

ウソ発見器 人間は誰でも緊張したりすると汗をかく。これをキャッチするもの。愛情測定器としても使えそう。

カラオケ工場 お父さんが喜びそう。レコードのボーカル音を消して、カラオケテープを作ることもできる。

デジタルク

遊びのプロは

メカに強い！キミはクラスのクリエイティブ・エンジニア!!

理科で満点とれなくても、きっと作れる

電子工作

通信講座

試行錯誤をくりかえしながら、自分で物をつくり出す。その過程のなかで本当に生きた知識や物の考え方が身につくんだ。そこで、遊びながら楽しく覚えられて、自然と生きた知識や考え方が身につくようにと生まれたのが、電子工作講座。小型で高性能のＩＣ（集積回路）を使えば、キミのアイデアしだいで自作マシンが続々誕生する。当講座では電子工作のＡＢＣからていねいに教えてくれる。それにキット付きだから、その気になれば始めたその日にイッキにつくりあげることもできるんだ。さあキミも今日からクラスのクリエイティブエンジニアだ！

案内書無料贈呈

▶ハガキに下記のように書いて今スグポストへ！お急ぎの方はお電話で!!

東京ホビーセンター

東京都杉並区高円寺南１―33―３

☎03―366―2411（朝7時～夜9時）

■ハガキのかきかた■

〒164
東京都中野局
私書箱105号
東京ホビーセンター
電子工作683Ｊ係

「案内書送れ」
〒住所
氏名（年令）
電話

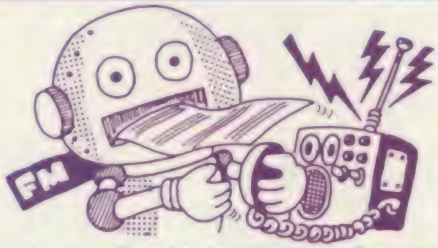

ロック 大型ＬＥＤで文字を光らせ、夜でもくっきり見える。ＩＣ時計。

ＦＭミニ放送局 きみがＤＪになって電波をとばせる。法律の範囲内の弱い電波だけど半径30ｍ以上は十分にとぶ。

ライントレーサ 太目のマジックで描いた線を光センサがキャッチ。右に左に軽快に前進するロボット。これも光センサを

ナウビス 内蔵したロボット。ディスク盤に走る方向を書きこんでいけばその通りに自動走行するというスグレもの。

ワオ ピュータ内蔵の高性能ロボット。プログラミングによって動作がきめ細く指示でき、ペンを付ければ絵も描く。触覚センサで障害物もスイスイ。スゴイゾ!!

インターホン 実用性満点。屋内配線すれば、例えば台所と勉強部屋とでいながらにして会話が可能。

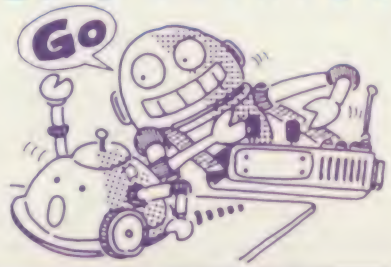

10月号好評発売中!!

毎月100日発売 特別定価390円

最新AVG ベスト4速報!!

折り込みマップつき 全16ページ 超特大アタック!!

ついに登場!

MSXゲームのウル技(テク)満載本

ゲーム十字軍

連載してきたゲーム十字軍や好評記事の数々のネタがまとめて1冊になる。いろんな情報がつめこまれたこの本は、MSXゲーマーにとってのバイブルとなるに違いない。おもな内容は十字軍掲載ウル技のすべて、「激ペナ極秘ファイル+α」「エッチゲーム未公開写真集」など

10月7日発売予定／定価880円

本屋さんで注文してね

徳間書店

ファミコン関連の話題が満載
ジャーナル読めば情報通だよ!!

ファミマガJournal

プレゼント

ラジコンカーが当たるのよ

『ナイトライダー』といえば、マイケルくんが、キットくん搭載のスーパーカー、ナイト2000を乗り回して悪者をやっつける、アメリカのテレビ映画。ちなみに『キット』っていうのはコンピュータの名前ね。

バック・イン・ビデオでは、新作ソフト『ナイトライダー』の発売を記念して、プレゼントキャンペーンを展開中である。『ナイト2000』のラジコンカーが1名、オリジナルテレホンカードが5名。ファミマガ読者の誰かがラッキーするってわけ。

ハガキに住所、氏名、年齢、学年(職業)、電話番号をしっかり書いて、〒160 東京都新宿区新宿1—16—10 コスモス御苑ビル7階 ㈱バック・イン・ビデオ「ナイトライダー」ファミマガ係へ。しめ切りは9月30日。

関係ないかもしれないけど、テレビ映画『ナイトライダー』の続編も放映される予定。放送日はまだ決まっていないが、こっちも楽しみね。

●ソフトのパッケージと同じデザインのオリジナルテレホンカード。モダンなデザインがよいね

●キットがしゃべってくれないのは残念ではあるが、ナイト2000のラジオコントロールカーなのであるよ

コンテスト

大賞はテクモファミコンカセット全点セット

テクモの「忍者龍剣伝」のCMを見てコンテストに応募しよう。このCMの中の英語のナレーションを日本語に直すのが、①ディクテーション(言葉)部門。英語はわかんないよーというんであれば、CMのイメージをイラストにするってのが、②イラストレーション(絵)部門。

両部門とも、9、10、11月ごとに選考。全部合わせて、大賞を決定。①は、各月の正解者先着20名に、忍者龍剣伝テレカ、②は各月の優秀者20名に、忍者龍剣伝プロモーションビデオ、大賞は両部門1名にテクモFCカセット全種類セットをプレゼント。しめ切りは11月までの毎月末日。

あて先は、〒102 東京都千代田区九段北4—1—34 テクモ㈱ 忍者龍剣伝コンテスト係。

このCMは、おもちゃやさんのプロモーションビデオや日曜日夕方6時からの「のらくろクン」などでやってます。

●大賞の人しかもらえないテクモFCカセット全種ですの

●このCMは、水曜夕方6時からの「ファミっ子大集合」のときもやってます

音楽

DECOヒストリーは、W特典のプレゼント付

ポリスターのデータムレーベルから、データイーストの作品集が9月25日に発売になる。タイトルは「DECOヒストリー〜データイーストゲームミュージックシーン1。ブレイウッド、臥竜列伝、ドラゴン・ニンジャ、レーザー・ウォーなど、全12タイトル、58曲を収録。データイーストの全ゲームのチラシを網羅したフォト年表(カセットは年表のみ)と、ドラゴン・ニンジャ、バーティ・トライの楽譜付きで、CDが2500円、LP、カセットが2200円。

データイーストの新作野球ゲームのタイトル(これも収録されている)を書き、応募券を貼って応募すると、未収録BGMのカセットが当たるW特典も付いてるぞよ。

●タイトルの通り、DECOの歴史を仿彿とさせる

イベント

コナミックフェスタII めざせソウルの巻

8月中に各地で盛況のうち幕を閉じたかと思われたコナミックフェスタが追加開催されることになった。

●原宿　キディランド　5F
9月18日(日)　午後2時～

●川崎　サントイス大島デパート店
9月18日(日)　午後1時～

9月16日発売のコナミックスポーツインソウルのゲーム大会が開かれるわけで、参加賞もあるし、上位入賞者にはコナミックスポーツインソウルのオリジナルTシャツかコナミマーク入りタイバーウォッチなどの景品が用意されている。

○発売日に買って腕を磨いて会場に乗り込んでください（コナミ・浅田）

プレゼント

ゲームが楽しい文房具 ADVJr.をもらおっと

下敷の裏がゲーム盤になっていたり、秘密の呪文がペンケースの中の秘密の岩に隠されていたり、その秘密の岩をシャープペンに付いてるカギで開いたり、という具合にアイテムを組み合わせてアドベンチャーゲームができる文房具シリーズが学研から新発売。カンペンケース・シャープペン・ノート・下敷・メモ・定規の6点セットをファミマガ読者5名にプレゼントしよう。ハガキに住所、氏名、年齢、電話番号を書いて編集部「アドベンJr.プレゼント」係へどうぞ。しめ切りは9月30日。

○ゲームの内容は、勇者がお姫さまを救い出す戦いの旅。西洋版と東洋版がある

ビデオ

源平のビデオだ

源平討魔伝のアーケード版がビデオになった。ゲームの攻略シミュレーションの他に、AMショーで使われたプロモーションフィルムも収録されている20分。

ボニーキャニオン、サイトロンレーベルより9月21日の発売。VHS、βともに3800円。カラー、モノラルです。

○ゲーム音声はモノラルだけどプロモーション部分はステレオ収録

プレゼント

コナミのジグソーをあげる

このコーナーでもお知らせした通り、コナミではジグソーパズルのシリーズを発売中。今回、ファミマガ読者諸君にグラディウス、グラディウスII、沙羅曼蛇、夢大陸アドベンチャーの4タイトルを、各5名にプレゼントしてくださるそうなので、ハガキに

①持っているゲーム機
(例)ファミコン　セガ

②持っているコナミのソフト
(例)コナミックテニス　沙羅曼蛇　月風魔伝

③欲しいパズルのタイトル
(例)グラディウスII

を書いて、〒101　東京都千代田区神田神保町3－15　コナミ㈱　ファミマガジグソープレゼント係に送るべし。住所、氏名、年齢、学年、電話番号もお忘れなく。しめ切りは9月30日。

パズルはどのタイトルも500ピース。難易度は中くらいざます。

○コナミのジグソーパズルは1500円で発売中

映画

ファミコンソフトの制作現場がのぞける映画

9月23日からシネロッポニカ系で公開になる『妖女伝説'88』は、天才ゲームプログラマガ、死んだ美女の謎を追う青春オカルト・サスペンス・ミステリーなのだが、この映画の中で、来年2月発売予定、アスキーの「ダンジョン放浪記」の実際の制作現場が登場する。監督は田中登。

○天才プログラマに「微熱少年」の斎藤隆治(写真左)、謎の美女は「ひとひらの雪」の沖直美(右)

音楽

ヤシャ&アークス

10月5日発売の『ミュージック・フロム　ヤシャ&アークス』は「ヤシャ」全22曲、「アークス」全28曲、「ヤシャ外伝」より「老師の樹のもとに」のほか、ハイグレードバージョン2曲を収録。

キングレコードCGMシリーズより。CDが3000円、カセットは2500円。

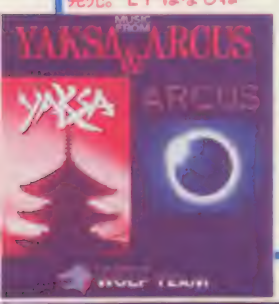

○CDとカセットのみの発売。LPはなしね

©KONAMI

プレゼント

サンソフト特製レターセットをプレゼント

サンソフトがオリジナルグッズの通信販売をしてるってことは、前にもこのコーナーでお知らせしたが、新しいアイテム『サンソフトオリジナルレターセット』ができあがったので、ファミマガの読者諸君5名に、そのレターセットをプレゼントしてくれるという嬉しいお知らせ。ハガキに住所（郵便番号も忘れずに）、氏名、年齢、電話番号を書いて、〒483 愛知県江南市古知野町朝日250 サンソフトクラブ事務局 ファミマガレターセット係へどうぞ。しめ切りは9月30日。

なお、このレターセットは400円にて通販していますから、当たらなかった人は、1セットなら170円、2セットット以上なら240円の送料をプラスした分の切手をサンソフトクラブ事務所に送れば確実に手に入ることを申し添えておこう。

○サンソフトオリジナルレターセット

でもって、サンソフトの新作情報や、投稿されたイラストやお手紙満載、もちろん通販コーナーもある会報誌『サンクラブ』が2カ月に1回送られてくるうえに、イベントに優先参加できるサンソフトクラブの会員になりたい人は年会費1500円を現金書留で、サンソフトクラブ事務所に送るべし。『サンクラブ』の第5号は10月初旬発行予定。お問い合わせは☎05587（55）3500。

○サンクラブの会員証

ビデオ

コナミのビデオたち

コナミのパオパブ・レーベルの新作は、宮沢賢治作アニメシリーズ『どんぐりと山猫』。『ボビーに首ったけ』の平田敏夫が監督、キャラクタデザインは『源氏物語』の名倉靖博。とってもファンタジックなできあがりの25分。ステレオ・HI-FIでVHS、βともに6800円。9月30日の発売です。

○どんぐりのけんかを山猫の裁判官が裁くお話

編集部からのお知らせ

表紙のアイデア募集

ファミマガくんこと、ファミコン本体をモチーフにした表紙のアイデアは、編集部表紙のアイデア係まで、封書で送ってくださいな。

採用者には、ファミマガ特製電卓をプレゼント。

食欲や読書やスポーツや、秋にふさわしいアイデアが欲しいと思う今日この頃です。

○今回の表紙は千葉県の戸村有里さん（16歳）の作品

読者のひとこと募集

ウル技の欄外『キミのハガキだ！』のコーナーでは、読者の皆様のゲーム評を募集中。アンケートハガキに、最近遊んだゲームの感想を書くところがあるでしょ？ ゲームの評論家になったつもりで、どこがおもしろかったか、どういうところが良くなかったか、ゲームをして思ったことを書いてください。採用者には特製テレカを差し上げます。

●編集部へのあて先

〒105 東京都港区新橋4-10-7 TIM ファミマガ編集部○○係

No.15読者プレゼント当選者

●魔幻道士

石川・渡辺真大・16歳
岐阜・村瀬智紀・17歳
岩手・菊池松一・10歳
京都・上田雅彦・14歳
福島・鈴木一郎・8歳
岡山・後藤智・19歳
東京・横山健二・13歳
山口・藤崎幸明・17歳
神奈川・大泉勇人・10歳
福岡・中牟田明・13歳
福島・佐藤一・12歳
大阪・吉田大作・12歳
岡山・高橋一生・14歳
福岡・林真理子・10歳
佐賀・植田和彦・14歳
東京・鈴木一郎・12歳
大分・山田文美・12歳

●ファイナルラップ

北海道・八木文博・15歳
千葉・中島真彦・17歳
東京・斎藤紀章・13歳
神奈川・藤田雄一郎・12歳

●大戦略

福島・吉田徹・16歳
埼玉・戸塚勝則・16歳
東京・新堀紀彦・13歳
新潟・佐藤一人・14歳
愛知・三宅大人・16歳
三重・中村志・17歳
大阪・福嶋誠・12歳
広島・脇川雅也・14歳
香川・西川智彦・13歳
大分・阿部三二・15歳

●マッド・シティ

山形・高橋健一・9歳
埼玉・石本宏生・13歳
千葉・高橋弘・17歳
神奈川・清川智弘・9歳
静岡・柳沢健也・12歳
兵庫・藤一・13歳
広島・幸一・13歳
福岡・宇野純・13歳
長崎・山崎竜二・13歳
熊本・本渡方・11歳
鹿児島・佐田浩行・13歳

●コナミックアイスホッケー

北海道・新川貴弘・4歳
宮城・鈴木一也・13歳
福島・小林一・12歳
千葉・高木宏幸・13歳

●スーパーダイナミックバドミントン

埼玉・佐藤一・10歳
千葉・佐藤・16歳
東京・吉田一・10歳
神奈川・秋山浩・12歳
静岡・永田勝彦・13歳
大阪・石川雅之・13歳
兵庫・小林秀行・14歳
岡山・倉本浩介・11歳
広島・佐田浩行・13歳
宮崎・高山・10歳

●BEYE.S

北海道・小倉宏明・18歳
山形・小山健一・12歳
福島・石田聡・16歳

●魔塔の崩壊

埼玉・野口一・11歳
中森豪・13歳
東京・中山剛之・10歳
神奈川・福山光敏・13歳
愛知・牧野裕人・12歳
愛知・後藤一・13歳
三重・中西広一・12歳
兵庫・上野武之・12歳
和歌山・植田和樹・12歳
香川・三宅和志・11歳

●地震くん

北海道・中山智晴・13歳

●魔界王バットンくん

青森・尾崎慶一・9歳
宮城・二宮正之・19歳
茨城・山本圭一郎・8歳
東京・鈴木一・17歳
神奈川・野口淳一・11歳
静岡・天野宏幸・10歳
愛知・村井雄一・10歳
岡山・佐藤宏行・14歳
徳島・岡田一・13歳
三重・横山昌史・11歳
兵庫・小池浩二・16歳
岡山・三宅出宏・14歳
愛媛・高橋孝子・16歳
大分・阿部・16歳
長崎・本渡・14歳

ファミコンゲームのことならなんでもおまかせ!!

30秒Q

速解答

もうそろそろ、もしかしたらもう秋なのである。秋の夜長はゲームをじっくり、なんて今年も聞こえてきそうだね。

太陽の神殿

戦士の神殿で鉄の鍵を見つけましたが、取れません。どうしたらいいですか。

秋田県／神田正宏クン

キミは小杖と底浅のカメを組み合わせてしまったのじゃないかな？　この2つを組み合わせるのは、もう少し先のこと。もう一度組み合わせる前のパスワードに戻って、改めて戦士の神殿に行こう。そこで、まず青の宝珠を取ってジャガーを甦らせたら、さっさと逃げる。しばらくするとジャガーがいなくなっているので、小杖を使って鉄の鍵を取るんだ。隣の乙女の像につ

ここにカギがあるのがわかっていても、小杖がなくちゃ取れないんだ

この太陽の胸飾りは、ずいぶん汚れてしまっているようだ。どうにかしないと使えないぞ

いている太陽の胸飾りも忘れずにね。その後、しばらく待ってジャガーが現れたら、女の子が笛を吹けば万事OK。

水戸黄門II

最初の場所、西部の町で頑張っているけど、すぐ時間切れになります。ヒントが欲しい。

埼玉県／太田君則クン

このゲームは悪者を攻撃してから話を聞いていくけど、西部の悪人はほとんど黒い服を着ているのだ。

助さん格さん共に、人の話を聞き漏らさないのは当然のことだからあえて書かないが、弥七と八兵衛の行くポイントをチェックしよう。八兵衛は銀行、民家、保安官事務所には必ず行かないといけない。弥七はジャンゴのアジト、保安官事務所、丘の上の小屋へ必ず忍び込まないといけないのだ。

なんと、ジャンゴの正体はあんどうなのだ

弥七は丘の上の小屋でガンベルトを見せるのだ

こんな悪じの黒服の男がジャンゴの手下なのだ。攻撃してから話を聞いてやるのだ

じゃりン子チエ

うどん屋の前のステマルが、何も話してくれないんですが。

神奈川県／中田修クン

うどん屋の前のステマルにカリントウをもらって、本名やアリバイを聞いたら写真を2回見せよう。大ボケを始めたステマルを見て、バットを使うと、ステマルがサトミに関するヒントをくれるんだ。

大ボケを始めたら、チエにもらったバットを使う

闘将!!拉麺男

必殺技の超人一〇二芸をぜんぜんおぼえません。

北海道／重信和彦クン

敵を倒しても修行度はあがるけど、必殺技はおぼえない。超人一〇二芸を修得するには、どこかにいる拳

まねきねこがどうしても3000円で売ってないんだけど。

福岡県／中井智紀クン

めったに3000円で売っていない。とにかくスーパーに何度も行って、運にまかせるしかない。

法の達人を見つけだし、その達人から必殺技を教わるんだ。

このようにどこかにいる人達を見つけだし、必殺技を教わるんだ

めぞん一刻

ほら！　このとおり3000円で売っているときがあるんだよ

太陽の神殿

球戯場で手に入れた青いタイルは、どこで使えばよいのでしょうか。

富山県／水野孝幸クン

宝がたくさん隠されていたカスティーリョの奥の部屋の前に、小さな穴が開いてたのは覚えてるかな？　そこにこの青いタイルを置くと、もうひとつの地下室が出現するんだ。この部屋には歯車と石のハンドルがあるけどカラ回りするだけなので、球戯場にあった石の歯止めを使ってラウーラに動かしてもらおう。するとどこかで水の流れる音がする。確か白鳥教授の遺体があったのは…!?　水が流れた後は、歯止めとハンドルを取って球戯場の扉を開けよう。

○ここをキチンと開けておかないと、大切なアイテムが取れないんだ

○この歯車は、どこかの湖の水門になっているようだ。白鳥教授も干上がった湖底で発見されたっけ…

○ここにある穴にタイルを置けば、地下室が出現する

ヒットラーの復活

まずハイパーバズーカだけど、エンディング間近でハルという男からもらうことができる。

次に、♂通信機は中立地帯のエリア15に行くと、部屋の中に置いてあるのだ。

そして、防弾チョッキは、エリア11のボスを倒せば手に入れることができるぞ。

どれもかなり後半のエリアだから、気を引きしめてネ！

武器のハイパーバズーカと、♂通信機、防弾チョッキのある場所が分かりません。

静岡県／大村直輝クン

○苦闘のすえ、最強の防具、防弾チョッキを手に入れることができた。これは心強いぞ！

○♂通信機は、へへエリア15にちゃんとありますよん

ヒットラーの復活

スーパージョーのマシンガンを、手に入れることができません。

京都府／小川幸雄クン

えー、このマシンガンは、取りかたがちょいとややこしいのだ。

まずエリア7の捕虜収容所へ行き、スーパージョーを助ける。そしたらエリア18で、シュワルツァネッガーからマシンガンをもらおう。決してシュワルツァネッガーでも、シュワルツェネッガーでもない。

○そして部屋に入ると、まぎれもないホンモノのマシンガンだ

○志のためにサブ画面を見ると、ちゃんと持っていますですよ、ヤッタネ！

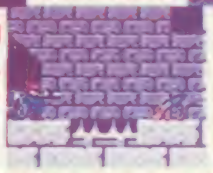

○スーパージョーを助けて、このシュワルツァネッガーに会う

イース

左の廃坑に入るための聖なる文字が解読できません。

山口県／稲田典子クン

右側の廃坑の聖なる文字が示す右手とは、実はミネアの町のどこかにあるんだ。守りの手とは磐を持つ手、攻撃の手とは剣を持つ手…、と言えばわかるかな？　その順番でだけば封印が解けるよ。

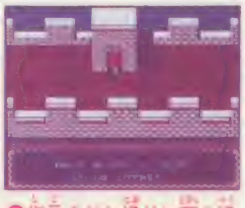

○指示された通りに扉を通過していけば、封印を解いてくれる人がいるんだ

廊下に隠れている兵士を倒す方法がわかりません。

東京都／渡辺真紀クン

兵士は音に弱いので、城の庭にあった置物を投げて誘いだし、油をまいてすべらせてしまおう。すると気絶してしまうから、鎖をつかって縛り上げてしまうのだ。このあとで見張のいた所を調べよう。

サラダの国のトマト姫

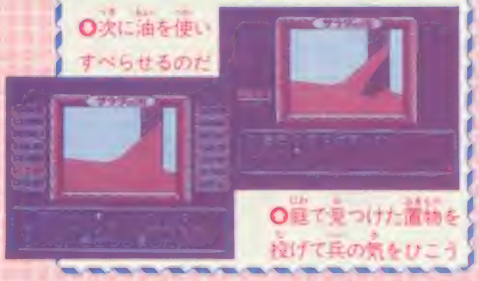

○次に油を使いすべらせるのだ

○庭で見つけた置物を投げて兵の気をひこう

Q&Aアラカルト

最後に出てくる「KEY WORD」って何ですか？

栃木県／野尻綾子クン

太陽の神殿

出てくる言葉を1つ1つ覚えて読んでみよう。実はパスワードとは関係なくて、次回作の予定の暗黒神話の予告なんだよ。パスワードとかんちがいした人が多かったみたいだね。

ディープタンジョン

勇士の叙章を交易所で売ろうとすると、叙章は買ってもらえないけど、宝石がもらえるんだ。

アファ大陸の北東、色が変わった場所からフルータジアへワープできません。

埼玉県／大野義雄クン

ワルキューレの冒険

クシラの魂とパワーロングソードがあれば、そこに一瞬中立っているだけでにじがかかるはずだよ。

敵の攻撃にめげずに、しっとガマンの子であろう。

©日本ファルコム　東京書籍　ゆでたまご　集英社／NTV　東映動画　SHINSEI　バンダイ　講談社　小学館　モデナ　フジテレビ／マイクロキャビン　ポースケープ　双葉社　はるき悦巳　KONAMI　SUNSOFT　CAPCOM　日本ファルコム　VICTOR MUSICAL INDUSTRIES INC.　HUDSON SOFT

ニューソフト緊急調理メモ

マニアックマンション

このゲーム、操作法は闘将!!拉麺男に似ているけど、外国からの移植ということもあって、初めてやる人は、どうやってやるのか悩むに違いない。ここで一例を紹介するから、それを読んで国際的なゲーム感覚を身に付けよう。

マニアックマンションの見取り図カナ？

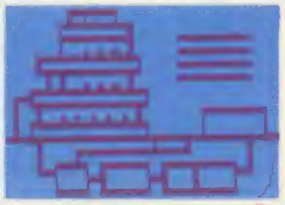

○さんでいがさらわれている部屋の壁にある絵。たぶんこれがこのマンションの見取り図だ

友人を選ぶのも気をつけよう

ゲームの初めに2人の友人を選ぶけど、そのときにばーなーなどを仲間に入れておくと、彼の知識でなんとか助かるよ。

○ばーなーどは科学部の部長なので、電気や機械に詳しくて助かるのよ

1F 地上

ゲームのスタートは、マニアックマンションの庭からだ。最初の時点では庭でできることも、やらないといけないこともあんまりない。マンションの中に入るのが先決だよ。

まずは入り口だ

マンションの玄関はカギがかかっている。ドアマットの下にカギが隠されているから、それを使って中に入ろう。ただしでいぶは中に入らないで、ポストの前で立っていること。

1F 室内

マンション内部にはたくさん部屋があり、当然ドアもたくさんある。仕かけがあって開かないドアやカギのかかっているドアがあるけど、根気よくいろいろ探っていれば、入れる所が見つかるはずだよ。

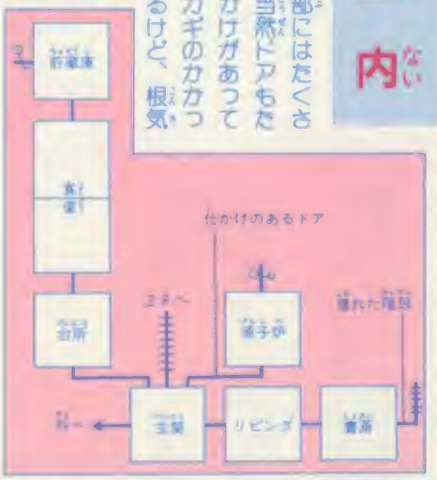

扉を開けるには

1Fに入ると、まず目に入ってくるのが階段。このらんかんを押すと右にあるドアが開き、原子炉のある部屋に入れる。部屋は真っ暗だ

○1人がらんかんを押し、もう1人が中に

ラジオを開けて

ドアの近くにある、旧式ラジオとカセットテーププレイヤー。ラジオの中には真空管があり、これは5Fの無線機で使うのだ。そして、あるレコードを録音したカセットを再生すると、シャンデリアが落ちてきびたカギが手に入る。

4F テンタクル

階段を登ると、グリーンテンタクルがまちかまえている。どうパスするかが問題だよ。

食べ物を与えろ

まずワックスフルーツ、つぎにフルーツジュースをあげると、道をゆずってくれるよ。

○グリーンテンタクルには、話をしても捕まることはないから安心

別に用ないけど

この階に1つだけある部屋。引き出しがあるけど、カギがかかっているわで、もうけのない部屋

○電気は最初点いてないわ、引き出しにカギがかかっているわで、もうけのない部屋

5F 多くの部屋

この階にはマンションの住人が住んでいるから、ドアを開けるときに気をつけよう。もし見つかったら、すぐに部屋を出よう。

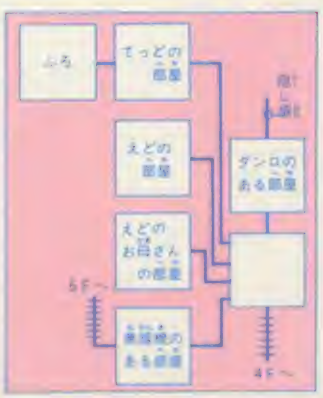

留守中をおそえ

ゲームをしていると、「荷物が届いたかな？」と言って、えどが部屋を出ていくシーンがある。そうしたらすぐにえどの部屋に入り、ハムスターとカードキーを手に入れよう。そしてすぐ部屋を出るのだ。

○部屋の右、茶色の台にハムスターとカードキーがある。よく捜そう

そのときでいぶに届いた荷物を取らせるのも忘れずに。

© ACTIVISION・JALECO

30秒Q速解答

後でここの住人に荷物が届くから、それを横取りしてしまうのだ。

○最初はでいぶを選んで玄関を開けさせよう。そしてポストで待つのだ

2F 3F 変な部屋

この階には、芸術に関係する部屋がたくさん集まっているのだ。

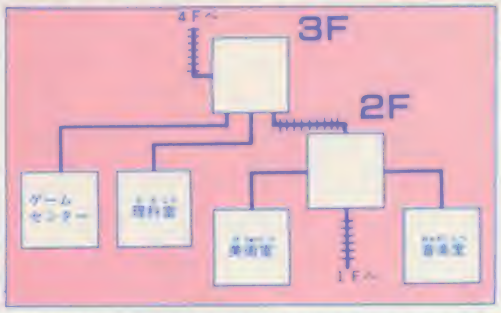

○外で待っていると荷物がくる。住人が来る前に取ってにげよう

けど、スイッチをいれれば電気がつく。スイッチのそばに銀のカギがあるよ。

○部屋の右のほうにスイッチと銀のカギがある。左のドアはろうやのドアだ

飲み物を取ろう

食料貯蔵庫の棚には、変な物がたくさんある。あれこれ手を出さずフルーツジュースだけを手にしよう。

○変な物があるかもしれないので、フルーツジュース以外は取るのは控えよう

物を集めるのだ

この部屋には絵の道具が散らばっている。ぺんきはがしとワックスフルーツを取ろう。この2つはたいせつだよ。

○ぺんきはがしはめだつけど、ワックスフルーツを忘れがちだから注意しよう

○旧式ラジオを開けるのはばーなーどが得意なのだ

テープを取ろう

ここも最初は真っ暗、ランプを点けよう。ぐらついたパネルを取るとカセットテープがある、取っておこう。おんぼろ階段は登れないが、電話は直すと使えるようになるよ。

○ぐらついたパネルを開け、中からカセットテープを取り出そう。電話は壊れてる

レコードを録音

ここにはテレビやステレオがある。グリーンテンタクルからもらったレコードを、カセットテープに録音しよう。

○テンタクルのレコードは、ピーと変な音が鳴っているだけのレコードなのだ

無線で連絡せよ

無線機の脳のソケットに真空管を付けて、壁の手配書に書いてある番号を入れると、なんと宇宙警察と話せるのだ。

○真空管を入れるソケットは気付きにくい、壁の手配書も見つけにくいよ

ペンキをはがせ

えどの部屋から出たら、この部屋の壁をぺんきはがしでこすってみよう。下からドアが現れるのだ。

○壁のペンキをぺんきはがしではがせばドアが出現。なかにはなにがあるかな

6F 裏部屋

今まで調べた中では、この6Fより上の部屋は無い。ここにいるテンタクルはさっき食べ物をあげたヤツなので、捕まる心配は無い。話してみるとオモシロイことを言うぞ。

レコードを取れ

ここの壁に黄色のカギがあり、棚には変なレコードもある。取ってもバチはあたらない。レコードは2階の音楽室でカセットに録音するのだ。

○ステレオのすぐ脇にレコード、壁に黄色のカギがかかっている。ほかには取る物はない

質問募集

ファミコンゲームをやっていて、解けずに悩んでいたり困ったことがあったら、下のイラストの要領で質問を書いて、このコーナーに送ってほしい。ゲームの新旧、質問の難易度にかかわらず誌上で答えていくよ。

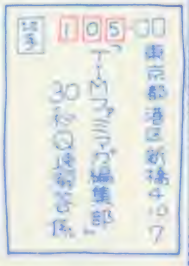

ファミマガ読者プレゼント

120本

15名様

アンケートに答えてゲームをもらおう！

今号のプレゼント

（ゲームのあとの数字は今号での紹介ページです）

①貝獣物語……14	⑤東方見文録……26
②中嶋悟 F1ヒーロー…20	⑥かぐや姫伝説……28
③POLE TO FINISH……22	⑦アメリカンフットボール……30
④DEJA VU……24	⑧じゃあまん探偵団魔隣組……32

応募のきまり

左のとじこみハガキに、この号のプレゼントでほしいものの番号1つ（①～⑧）を書き、下のアンケートに答えて、回答欄はハガキのウラへ。40円切手をはってポストまで。しめ切りは10月6日（必着）のこと。発表は11月4日発売のNo.21です。

アンケート

1 今号の記事のなかでおもしろかったものを3つ選び、おもしろかった順に番号を書いてください。

2 今号の記事のなかでつまらなかったものを3つ選び、つまらなかった順に番号を書いてください。

3 これから買おうと思っているゲームソフトを、いちばん下の表から2つ選んで、番号を書いてください。

4 今後、ファミマガで特集してほしいゲームを、下の表から2つ選んで、番号を書いてください。

5 また、攻略特集してほしいゲームを、下の表から2つ選んで、番号を書いてください。

6 ファミマガ以外によく読む雑誌を左の表から3冊選び、番号を書いてください。

7 あなたの持っているパソコン、ゲーム機、ファミコン周辺機器を左の表から選び、番号に○をつけてください。

8 また、これから買おうと思っているパソコン、ゲーム機、ファミコン周辺機器を左の表から選び、番号に○をつけてください。

9 パソコン、ビデオゲームからファミコンに移植してほしいものがあれば、そのゲーム名を書いてください。

10 今号のファミマガを買ってみて、価格についてどう思いますか。次のなかから番号を選び、書いてください。
①とても高いと思う。
②ちょっと高いと思う。
③まぁ、こんなもんじゃないかなと思う。
④ちょっと安いと思う。
⑤とても安いと思う。
⑥何とも思わない。

11 ハガキの下の表にあるゲームで、実際に遊んだことのあるゲームを評価してください。採点方法は、良い(5)・やや良い(4)・普通(3)・やや悪い(2)・悪い(1)の5段階。なお、採点項目は次の6項目についてです。

キャラクタ　キャラの動きや、カワイさ、成長の具合などをチェック

音楽・効果音　何回聞いてもアキてこない音楽かどうかチェック

お買い得度　ゲームの値段と内容がうまく釣り合っているかチェック

操作性　ゲームのキャラは動かしやすいか、という操作性をチェック

熱中度　ゲームにどのくらいノメりこめたかという熱中の度合をチェック

オリジナリティ　今までのゲームにない新しいアイデアがあるかチェック

No	雑誌名
1	LOGIN
2	Beep
3	ハイスコア
4	ファミコン必勝本
5	コンプティーク
6	ゲームボーイ
7	コロコロコミック
8	コミックボンボン
9	週刊少年ジャンプ
10	週刊少年サンデー
11	週刊少年チャンピオン
12	月刊少年ジャンプ
13	月刊少年チャンピオン
14	月刊少年マガジン
15	月刊わんぱっくコミック
16	勝ファミコン
17	ファミコン通信
18	ファミコンチャンピオン
19	その他

No	機種名
1	セガマークIII
2	MSX
3	MSX2
4	PC-8801(mkII,SR,MR,FR,TR,MH,FH,VA,MA,FAを含む)
5	ファミコン3Dシステム
6	PC Engine（X1-twinも含む）
7	スーパーファミコン
8	セガマスターシステム
9	その他

No	今号の記事
1	〈新作〉貝獣物語
2	〈新作〉中嶋悟 F1ヒーロー
3	〈新作〉POLE TO FINISH
4	〈新作〉DEJA VU
5	〈新作〉東方見文録
6	〈新作〉かぐや姫伝説
7	〈新作〉アメリカンフットボール
8	〈新作〉じゃあまん探偵団魔隣組
9	〈続報〉ファイナルファンタジーII
10	〈攻略〉コナミックスポーツインソウル
11	愛学金プレゼント
12	ファミマガジャーナル
13	10月の発売予定
14	超ウルトラ技＋1
15	ぼくたちゲーセン野郎
16	PC Engine・FAN
17	ゲームベスト20
18	超新作ゲーム先取り大作戦
19	ひとめでわかる新作カレンダー
20	〈ふろく〉スーパーマリオ3マガジンVol.2
21	〈ふろく〉源平討魔伝・妖獣大図鑑＋地図絵図

No	ゲーム名
1	アコーン
2	蒼き狼と白き牝鹿・ジンギスカン
3	アキラ
4	アメリカン大統領選挙
5	アメリカンフットボール
6	悪魔神話
7	ウィザードリィ2
8	ウィロー
9	うさぎの時間の密室事件（仮称）
10	迷島攻略
11	ウルティマII
12	ウルトラマン倶楽部
13	エアーウルフ
14	8EYE'S
15	エイリアンシンドローム
16	SDガンダム2
17	エッガーランド・勇者への旅立ち
18	Mからの挑戦状
19	えりかとさとるの夢冒険
20	麻雀しんぼ（仮称）
21	黄金バット
22	ガーフィールドの一週間
23	貝獣物語
24	帰ってきた東人将棋　なんやそれ!!!
25	かぐや姫伝説
26	カラテにシロクマ
27	ガデュリン
28	恐竜ふたり
29	キップアンEO
30	究極タイガー
31	ぎゅわんぶらぁ自己中心派
32	京都花の密室殺人事件
33	業務用グラディウスIIの移植版
34	銀河英雄伝説
35	キングオブキングス
36	乳童王
37	ゲバラ
38	源平討魔伝
39	甲子園
40	ゴジラ
41	御存知！弥次喜多珍道中
42	コナミックスポーツインソウル
43	コブラコマンド
44	西遊記ワールド
45	坂本龍馬
46	亀ノ甲騎
47	里見八犬伝
48	ザ・ゾンビ（仮称）
49	ザ・トライアスロン
50	ザ・ブラックバスII
51	サムライソード
52	三国志
53	サンダーバード
54	ジーザス
55	シェラザード2
56	ジャイラス
57	シャドーゲイト
58	小公子セディ
59	人生劇場
60	新説・宮本武蔵
61	スウィートホーム
62	スーパースタープロレスリング（仮称）
63	スーパーチャイニーズ2
64	スーパーマリオブラザーズ3
65	ストライダー飛竜
66	スペースシャドー
67	スペースハリアー
68	赤竜王
69	ZOIDS2
70	大戦略
71	ダウンタウン熱血物語
72	たけしの戦国風雲児
73	武田信玄2
74	田代まさしのプリンセスがいっぱい
75	タロット占い（仮称）
76	ダンジョンズ&ドラゴンズ
77	ダンジョン放浪記
78	ダンディー
79	中国占星術
80	超魔力ビーブル（仮称）
81	超弾丸戦大冒険（仮称）
82	テクモプロレス（仮称）
83	DEJA VU
84	テトリス
85	電撃ビッグバン！
86	天地を喰らう
87	東方見文録
88	突然！マッチョマン
89	トップライダー
90	ドナルドダック
91	トムソーヤーの冒険
92	ナイトライダー
93	中嶋悟 F1ヒーロー
94	なんきんのアドベンチャー
95	暴走ホイ！
96	忍者龍剣伝
97	パチ夫くん2
98	89 電脳九星占い
99	ハレーズコメット
100	バロディワールドモンスターパーティ
101	半熟英雄
102	ビッグチャレンジ！ガンファイター
103	ビッグチャレンジ！ドッグファイトスピリット
104	VIVA Las Vegas
105	100万$キッド
106	百鬼夜行
107	飛龍の拳III
108	ファイティングロード
109	ファイナルファンタジーII
110	ファミコンジャンプ
111	ファミリークイズ
112	ファミリーマージャンII
113	ファンタジー
114	ファンタジーゾーンII
115	VSエキサイトバイク
116	V'BALL
117	魔界!!たけし城二
118	ブルートレイン殺人事件
119	プロ野球？殺人事件！
120	ペビーキョンシー
121	ヘラクレスの栄光2
122	ホームランナイター
123	HOLY DIVER
124	POLE TO FINISH
125	北斗の拳3
126	ホワイトベーバー
127	本命（仮称）
128	殺人倶楽部
129	Might and Magic
130	魔神都市ナーガ
131	松本零の株式必勝学II
132	魔晶剣
133	マルサの女
134	ミシシッピーを越えて
135	ムーランルージュ戦記
136	明治維新
137	メタルスレイダーグローリー
138	燃える！お兄さん
139	燃えろ!!　ジュニアバスケット
140	燃えろ!!　プロサッカー
141	桃太郎電鉄
142	遊メイズ
143	妖怪大戦
144	夢幻戦士
145	歴史大冒険
146	ロードマン
147	ローラーボール
148	ロックマン2
149	

※雑誌公正競争規約の定めにより、この懸賞に当選された方は、この号の他の懸賞に入選できない場合があります。

JALECO

おらっち、バスケ命。

ジャレコ燃えろ!!スポーツシリーズ第4弾!

TWO ON TWO

燃えろ!! ジュニアバスケット™

JF-20

NYキッズも大興奮、
こいつがウワサのストリート・バスケ!

5対5でやるバスケットなんてカッタルイ!おらっちニューヨークっ子の間じゃ、いまやバスケと言ったら"2on2"。1つのゴールにハーフコートを使い、2対2でやる超ホットなストリート発祥のバスケットだ。ユニークなルールがいっぱいのスーパープレイを目指すにゃ、テイビーダ

10月中旬発売予定 ¥5,500

©1988 JALECO LTD

西遊記ワールド™

NMK-KW ファミリーコンピュータ用カセット

11月発売予定 ¥5,500

ビッグチャレンジ! DOGFIGHT SPIRIT ドッグファイトスピリット

JFD-DFS

DISK SYSTEM

10月発売予定

¥3,200

ビッグチャレンジ! GUN FIGHTER ガンファイター™

JFD-GNF

DISK SYSTEM

11月発売予定

¥3,200

「中国占星術」

11月発売予定

「燃えろ!!プロサッカー」

ジャレコスポーツコントローラズシステム第1弾

ファミコン初のトラックボール使用

(ジョイパッドも使用可)

12月発売予定

燃えろ!! プロ野球 '88決定版™

ジャレコ燃えろ!!
スポーツシリーズ第3弾!

JF-19

¥5,800

好評発売中

ファミリーコンピュータ用カセット
ファミリーコンピュータ・ファミコン

●このソフトは2Pでは使用できません。(ツインファミコンでは使用可能です。)

ジャレコテレホンサービス開設!!
東京 03(708)4871 大阪 06(203)0270

株式会社 ジャレコ

●本社/〒168 東京都世田谷区用賀2-10-7 ☎03(708)4920(代表)
●大阪/〒541 大阪市東区備後町1-6備後グリスビルIF ☎06(203)0270

ファミマガVideoはテレビで見るファミマガだ!

ファミマガ Video

11月号 第2号

9月21日発売

今度もスゴイ!

売り切れ警報発令中!

特報
スーパーマリオ3
ファイナルファンタジーII

新作
源平討魔伝
プロ野球?殺人事件!

特集
PC Engine・FAN
スペースバリアー/トラコンスピリット
ぼくたちゲーセン野郎
CHASE H.Q.

※内容は予告なく変更されることがあります

超ウルトラ技
えりかとさとるの夢冒険
貝獣物語/三国志
ファンタシーソーンII
中嶋悟F-1ヒーロー
かぐや姫伝説
アメリカンフットボール
エイリアンシンドローム
ナイトライダー
ホームランナイター

超新作先取り大作戦

VHSのみ 45分 1780円 徳間書店

●ご注意●このテープでゲームはできません

ファミマガ

第1回・No16

奨学金プレゼント当選番号発表!!

1等・100名（5000円ぶん）	2等・200名（4000円ぶん）		3等・200名（3000円ぶん）	
04997	01291	43739	03608	67316
36163	02144	53142	05897	71444
36463	03587	57450	22301	76893
39430	12691	71213	23244	83287
42513	13132	74899	34200	85722
44367	15757	88041	44309	92619
56348	23574	88186	64069	93623
67343	25457	94103	64155	95444
76962	36411	95610	66026	95911
97534	37064	97677	66986	97354

4等・200名（2000円ぶん）		5等・300名（1000円ぶん）		
02858	45238	00121	38151	73250
11086	47400	01923	42940	74432
24865	62735	02161	47241	75552
27068	68432	02838	52382	82183
34579	72358	12878	52799	82554
38131	75532	14323	54943	82639
41800	76626	22060	57443	83026
41820	85330	24076	64619	83610
44071	86990	25077	68465	87272
44583	93475	36391	68787	93318

No16の73ページでお知らせした、第1回・ファミマガ奨学金プレゼントの当選番号は左の通り。キミが持っているNo16のナンバーと左の当選番号の下5ケタが同じだったら、キミだけのナンバーは当たりだ。当たった人は下の応募のきまりを読んで、すぐさまハガキを出そう。

おもて

第1回・ファミマガ奨学金プレゼントが当たった人は、No16の73ページの"キミだけのナンバー"が印刷してある応募用紙に郵便番号、住所、氏名、保護者名、電話番号、年齢をハッキリと書く。そして応募用紙をキリトリ線から切り取り、官製ハガキに貼って「〒100 東京都中央郵便局私書箱1355（AS）ファミマガ奨学金プレゼントNo16係」まで送ってね。当たった奨学金と同額の郵便小為替をお送りします。しめ切りは10月6日（必着）だよ。

※この号に当選した方への奨学金の発送は10月20日ごろになります

100-□□
東京都中央郵便局
私書箱1355（AS）
ファミマガ
奨学金プレゼント
No16係

第1回・No16の応募用紙

●ファミマガに対する意見や感想

うら

郵便はがき

40円切手をはってね！

105-91

東京都芝郵便局局留

徳間書店

ファミリーコンピュータMagazine

編集部行

キリトリ線

NO.18のプレゼントで欲しいもの（　　ばん）

□□□-□□

住所

氏名　　電話番号

学年　　歳　　男　女

持っているものに○をつけてください

1.ファミコン本体　2.ディスクシステム　3.ツインファミコン

アンケート回答欄 NO.18

1 1位( ) 2位( ) 3位( )

2 1位( ) 2位( ) 3位( )

3 ( )( ) 4 ( )( )

5 ( )( ) 6 ( )( )( )

7 1 2 3 4 5 6 7 8 9

8 1 2 3 4 5 6 7 8 9

9 ( )

10 ( )

11 新作通信簿

記号のみかた ●のセット ■ディスク

ゲーム名						
■魔塔の崩壊						
●ファミコン名人戦						
●マニアックマンション						
■キック&ラン						

★最近遊んだゲームの感想を書いて下さい。

キリトリ線

忘れものは、届きましたか。

「風の谷のナウシカ」
「天空の城ラピュタ」につづく
宮崎駿監督 最新ファンタジー
'88年大ヒット劇場用アニメーション

原作・脚本・監督……宮崎駿
製作……徳間康快
©二馬力・徳間書店

ただいま
絶賛発売中

宮崎駿監督作品

となりのトトロ

製作・発売元／徳間書店

〒105-55東京都港区新橋4-10-1
●制作協力／徳間ジャパン●販売元／徳間コミュニケーションズ ☎03(591)9161

となりのトトロ●ビスタサイズ●ステレオHiFi●カラー86分

VHS	128GH-22	12800円	LASER	98LX-13	9800円
Ⅷ	128GB-5022	発売日9月5日	VHD	98HD-1003	発売日9月25日

任天堂ファミリーコンピュータ™用カセット

ファミリーコンピュータ ファミコンは任天堂の商標です。

超リアルがやってくる。

ついに、なんと、君がバイク（付属のハードウェアバイク）に乗ってレースをする、超リアルゲームがやってくる。今まで味わえなかった実物感。カラダ全身に興奮が伝わる体感ゲーム「トップライダー」。さあ、この超リアルに君のテクと勇気でいどめ。

ここがリアル❶

君が車体を傾けハンドルをきれば、画面の中のバイクも同じように曲がる。コーナリングのリアル感に感動できる。

ここがリアル❷

君が乗っているバイクをウィリーさせれば、画面の中のバイクもウィリーする。バイクキッズも驚くリアル感だ。

ここがリアル❸

ツーリングが最高の気分で味わえる。コースは4タイプ。都会あり、海辺ありのリアル設定。コース別にバックミュージックが変わるのも最高だ。

※ハードウェア本体は、改良のため製品のデザイン、仕様を予告なく変更する場合があります。

ここがリアル❹

国際A、B級、鈴鹿他4コースをクリアすれば、世界各国の5つのコースのグランプリも待っているぞ。

12月 ON SALE

トップライダー 標準小売価格 ¥9,800 ハードウェアバイク付

TOP RIDER

VARIE 株式会社 バリエ

バリエ・ファミコン情報局 ☎0422-49-4833

東京都三鷹市下連雀2-29-14(〒181) TEL.0422-49-4811

限りなく実際のF-1レースに近づいた、3Dレーシングゲーム「F-1ヒーロー」。大興奮のレース展開にくわえて、あの中島 悟が君をアドバイス。さぁゴールへの戦いだ！

Satoru Nakajima

F-1 HERO

11月 ON SALE

レーシングスピリッツ 中嶋悟 F-1ヒーロー

標準小売価格 ¥5,900

□Tシャツプレゼントの当選者で、住所しか書いていない方がいました。君の名前をご連絡ください。 住所：〒954 新潟県見附市田井町3000-1 名前：?????(14歳)

ファミリーコンピュータ・ファミコンは
任天堂の商標です。

豊富なアイテムと
多彩な技を駆使して
2人同時プレイや
VSモードが楽しめる
胸のすくような
痛快アクションゲーム！

くにお！ りき！ 熱血コンビが街を行く!!

テクノスジャパンの
"熱血シリーズ"
第3弾！

ダウンタウン 熱血物語

ファミリーコンピュータ用2メガROMカセット
予価 5,900円
'89年2月発売予定

熱血高校ドッジボール部
好評発売中！
ファミリーコンピュータ用ROMカセット
希望価格 5,800円

SEGA
お銭龍 DOUBLE DRAGON
マスター・システム、マーク3専用
予価 5,500円
9月発売予定
製作発売
㈱セガエンタープライゼス

X68000
熱血高校ドッジボール部
シャープX68000シリーズ用
定価 7,900円
8月発売予定
製作発売 シャープ㈱

TECHNOS JAPAN CORP.

株式会社 テクノスジャパン
〒160 東京都新宿区歌舞伎町2-31-11 第2モナミビル3F
テレフォンサービス：TEL03-205-6333

©1988. TECHNOS JAPAN CORP.

熱闘!!ドッジボール

ドッジボールアクションゲーム

PONY CANYON

SCITRON

GMファン待望！遂に初のレコード化。これぞベスト・オブ・ジャレコ。

GAME SOUND JALECO

GSM JALECO1

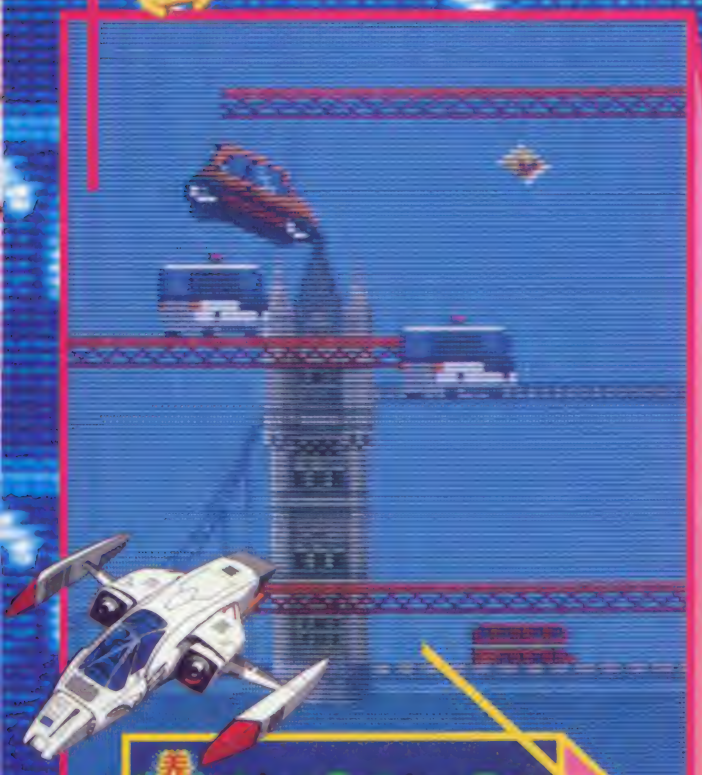

なつかしの名作「シティ・コネ」から
最新作「P-47」まで
精選された数々の
名ゲーム・サウンドを収録！

©JALECO

GSM GAME SOUND JALECO

GSM JALECO1

ゲーム サウンド ジャレコ

8.21 ON SALE

LP C22B0003 ¥2,200 CD D28B0003 ¥2,800 CT 25P50003 ¥2,500

楽譜・解説書付　予約特典：ジャレコカラーポスター（B2サイズ）

収録曲 CITY CONNECTION/ARGUS/KICK OFF/銀河任侠伝(※)/ぷたさん/VALTRIC/EXERIZER/P-47

（※よりすべてオリジナルバージョンは、CD カセットのみ収録）

サイトロンインフォメーション

★サイトロン テレフォンインフォメーション実施中
東京03-236-4000 大阪06-210-9799
（毎月20日頃に内容が変わります）※電話番号は、正確に！

★サイトロンファンクラブF.S.G.発足！

FSG サイトロン・レーベルのファンクラブが現在活動しているのだ。その名もFriendly Scitron Game Entertainment、3つの頭文字をとってF.S.G.なのである。月1回のサイトロン情報やFSGスタッフ独自の取材記事などを載せた新聞の発送、更にVGMの話題中心の定期会報の発行などをしてるんだぜ。興味のある人は60円切手をはって自分の住所、氏名を書いた返信用封筒を同封の上、次のあて先まで送ってね。折り返し入会案内を送っちゃうんだからん。

〒150 渋谷区神宮前6-25-8 神宮前コーポラス409号
サイトロン・アンド・アート株内 F.S.G. 入会案内欲しいわ！係

★サイトロンレーベルに関するお問い合わせ
㈱ポニーキャニオン 映像制作事業部
〒102 東京都千代田区九段北3-3-5 TEL.03-221-3151
サイトロン・アンド・アート㈱
〒150 東京都渋谷区神宮前6-25-8 神宮前コーポラス409号 TEL.03-498-7273

販売元/㈱ポニー キャニオン
東京支店/ 03-221-3271　名古屋支店/052-562-0111　札幌支店/011-232-5151
大阪支店/ 06-541-1971　広島支店/082-243-2915　仙台支店/022-261-1741
福岡支店/092-751-9631　ニッパンポニー/ 03-667-3741

SCITRON & ART INC. PONY CANYON INC.

※情報／毎月先着1,000名様にもれなく「ソフィーちゃんテレカ」が当たるプレゼント・キャンペーン実施中（GTV）に同封されてる応募シールをハガキに貼って送ってね

GTV
ゲームテック・ビデオ
第9号
9月21日発売
￥1,980

天高くウマくなる秋。

ベンガクの秋、スポーツの秋、ほいでもってゲームの秋。ぜーんぶしっかりやるためにはいいゲームをしっかり選んでイッキにウマくなることが大切。ってワケで今号も仰天情報満載のGTV、見過ごしてもウマになっちゃったりはしないから安心してね。

メーカー特集★コナミ――

❶ゲーム・マニアなら必見!!の秘蔵ゲームで綴るコナミ・ヒストリー。超稀少ゲームもあるゾ▼▼▼▼▼▼▼▼▼▼▼▼▼▼▼▼▼▼▼▼▼▼▼▼▼

❷ゲーム・フリークなら必遊!!ファミコン&MSX名作ラインナップ。伝統芸と至高テクで見せる!!!▼もえろツインビー▼謎の壁▼悪魔城ドラキュラ▼バイオミラクルぼくってウパ▼フロッガー▼ガリウス▼パロディウス▼グラディウス2▼▼▼▼▼▼▼▼▼▼▼▼▼▼▼▼▼▼▼▼▼

❸そして、ゲームファンなら必驚!!!特特特特特特報だ――っ!!!

新作
ファイナルファンタジーII
▼ロックマン2▼ファンタジーゾーン2▼三国志▼ぎゅわんぶらぁ自己中心派▼プロ野球殺人事件▼スペースハリアー（ファミコン／PCエンジン）▼貝獣物語　ほか▼▼▼▼▼▼▼

PCエンジン・ニューラインナップ――
▼ドラゴンスピリット
▼ガイアの紋章▼エイリアンクラッシュ▼魔境伝説　ほか

仰天号

発売・販売――CBS/SONY GROUP INC.

ビデオセット：Beta 00055109／VHS 00255109／カラー／45分／ステレオHi-Fi／価格：¥1980

このビデオは、お近くのローソン、サンチェーン（一部）、書店、レコード、ビデオ店でお求めください。

●お問い合わせは、〒162東京都新宿区市谷本村町2-4-1FCビル3F ㈱ソニークリエイティブ営業部ビデオ事業課ソフト係 ☎03(266)5047

●このカタログに掲載のビデオソフトは、制作・著作者の許可なく複製・上映等を行なう事は禁じられていますので、私的鑑賞のみにご利用下さい。

品切れでご迷惑をかけてゴメンなさい。
お近くのお店にない場合は、下記のカスタマーサービスをご利用下さい。

GTV宅配サービス

お申し込みは電話か葉書で以下の項目を必らずお知らせ（ご記入）下さい。
1 ご注文商品番号（βor VHS）2 ご住所・郵便番号 3 お名前 4 電話番号

●商品のお届けは――1週間以内にお届けします。
●お支払いは――代金引換でお願いします。（商品到着時にお支払い下さい。）
●送料は――お買上げ合計金額が5000円以上は無料ですが5000円未満の場合は送料として500円をご負担いただきます。
●ご返品は――不良品に限り商品と交換いたします。（送料当社負担）
●品切れの時は――お申し込み商品がメーカー品切れの場合は入荷予定を確認後ご連絡申し上げます。

◀◀◀◀◀お申し込み先（いずれかにお申込み下さい。）▶▶▶▶▶

☎03-763-8850
＊電話受付時間／9:00～19:00（祭日休み）
〒143 東京都大田区平和島5丁目5-31
西濃運輸株
大森宅配支店内エクス係

☎0734-74-1020
フリータイアル（料金受取人払い）
☎0120-1133-57
＊電話受付時間／9:00～18:00（年中無休）
〒640 和歌山市有本720-1
イワキ株エクス事業部

※Betaもあります。※バックナンバーもとりそろえていますが残部僅少なのでお急ぎ下さい。

だてに遅れたワケじゃない。

PCエンジン

ファンタジーゾーン

定価4,900円

©SEGA 1986

10月14日、遂に発売!!

NEC NECアベニュー株式会社
東京都千代田区鍛冶町二丁目14-2 鍛冶町NKビル 〒102

お問い合わせ 03(590)2626
テープサービス専用 03(590)2009

• 平　日／午後3:00～午後7:30
• 土・日・祭日／午後1:00～午後7:30
専門スタッフによるテレフォンサービスを行っております。また、上記の時間以外には、テープによるテレフォンサービスをいたします。

■標準小売価格¥4,900
■VAP-BN(9504)
好評発売中!!

SUPER DYNAMIX BADMINTON

●だれもが知っている、おなじみのバドミントンが登場!!カナダ、アメリカ、イギリス、韓国、中国と各国の強豪を相手にシングルスプレイで対戦だ。相手によって強さもテクニックも違ってくるから、要注意だぞ。ダブルスプレイでは、キミの友達とコンビを組んでふたり対ふたりの試合になるから、おもしろさはさらに増す。スマッシュ、ジャンプ、フェイントなど、いろいろなテクニックを身につけて戦うんだ。また、キミの友達と対戦するモードもある。コートは4種類、それに女子、男子も選べるぞ。男子は女子に比べて力強く速い。これは大変だ。勝つも負けるもキミのラケットさばきが命だ!

発売元／株式会社 バップ 〒102 東京都千代田区四番町5-6日本テレビ四番町別館　ファミリーコンピュータ・ファミコンは、任天堂の商標です

★購入特典(買ってくれた人だけに大プレゼント)

スーパーダイナミックスバドミントンの取扱説明書についている応募券を官製ハガキに貼って、必要なことを書き、下の住所に送って下さい。抽選で素敵なプレゼントが当ります。抽選は2回に分け、合計で1,200名にプレゼントします。

1.オリジナルテレホンカード ―― 合計1,000名
2.5,000円のおもちゃ券 ―― 合計 100名
3.5,000円の図書券 ―― 合計 100名

◆締切：第1回＝1988年9月30日(計600名当選)
第2回＝1989年1月31日(計600名当選)
(当日消印有効)
◆応募券のないものは無効になります。
◆賞品の発送をもって発表にかえさせていただきます。

■送り先：〒102 東京都千代田区四番町7新和ビル1F 株式会社バップ開発部宛

DECO データイーストのファミリーコンピュータ用カセット

捕虜救出作戦に向かう男・モーゼ。
しかし、彼にはもうひとつの極秘任務が…。

COBRA-COMMAND

コブラコマンド

10月14日新登場／
希望小売価格 5,800円
（ROMカセット）

友を救い出すために、敵陣深く飛びこんで行くのにも、
猛スピードで急カーブに飛びこんで行くのにも、
必要なものは勇気だ！

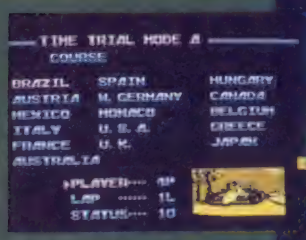

「世界一速い男」を目指し、栄光のゴールへ突っ走れ!!

WORLD GRAND-PRIX

昭和64年1月発売予定／
希望小売価格 5,800円
（ROMカセット：B・B付）

ファミリーコンピュータ ファミコンは任天堂の登録商標です。

DECO データイースト株式会社
〒167 東京都杉並区上荻2-31-12 TEL.03-332-1875

任天堂ファミリーコンピュータ

TOUCH DOWN FEVER

いよいよ新登場
11月発売予定

タッチダウンフィーバー

AMERICAN FOOTBALL

アメリカンフットボールの決定版!!
史上最強の興奮ゲームがこれだ。
きみもアメフトを体感しよう!!

- 攻撃パターン(ロングパス、ショートパス、ラン・キック)を選び有利な展開に持ち込み"タッチダウン"
- 全12チームの臨場感あふれるゲーム進行。
- ハーフ・タイムにはマスコットとチアーガールの楽しい応援合戦。
- 全12曲のリズミカルなBGM

© 1988 K.AMUSEMENT LEASING CO.,

KACテレホンサービス 東京 03(239)7131 大阪 06(365)0040

KAC K.AMUSEMENT LEASING CO.

発売元:ケイアミューズメントリース株式会社
ファミコン事業部 〒102 東京都千代田区平河町1-5-3 大和屋第二ビル4F
大 阪 支 店 〒530 大阪市北区西天満3-6-22 北大阪屋ビル

ファミリーコンピュータ・ファミコンは任天堂の商標です ご注意:使用説明書に従い、ファミコンカセットのタビング機が出ていますが、このプログラムは、絶対にコピーできません

今では、もう二度と手に入れることのできない——

これが「ゴジラ;EP」だ!

ゴジラ開発スタッフから、「ゴジラ;EP」に対する意見が送られてきた!
ごく限られた者だけに許された、興奮と熱狂の「ゴジラ;EP」体験の中から、その一部を紹介しよう!

でっかいゴジラって、やっぱ迫力モンですね。本当にテレビ画面いっぱいってカンジ。ウチのジマンの27インチ画面だと、これまたすごい! コントロールするのも最高に気持ちいいゾー。ムフフ、選ばれた者の特権なのだ。
(チームNo.604279 ファミスターズ)

バトルゲームとシュミレーションゲームの2つの要素があるから、やってアキない。リアルな動きも楽しいですね。放射能を吐くときに、ゴジラの背ビレが光るのには、感動しちゃいました。
(チームNo.604240 ゲーマーズ)

本当は、ゴジラよりもモスラのほうが好きなんです。ゴメンなさい。でも、ゲームは面白かった。モスラを動かすときは、モスラになりきっちゃたりしてたんですよ。もう少し強いとイイナ!
(チームNo.604292 モスラ少女隊)

戦う場面では、バトルフィールドに登場する敵メカもかなり手強い。ファミコンではクラス1の実力者であるボクも、最後まで行くのには苦労しました。EPはテスト版ということだから、実物はきっともっとすごくなるんでしょうね。今から楽しみです。ボクたちの意見も、ぜひとり入れてくださいね。
(チームNo.604207 ゴジラ組)

はっきりいって、ゴジラ大ファンのボクはゴジラが出てくるだけでカンゲキ!! ガイガンとか、悪もの怪獣をやっつけるのはカイカンです。
(チームNo.604241 ゴジラーズ)

ゴジラEPが、チームにひとつというのはちょっと少なすぎます。毎日とりあいで、順番まちがツライよー!
(チームNo.604298 EPアタッカーズ)

ゴジラ

発売元・東宝株式会社 事業部
〒100 東京都千代田区有楽町1-2-1

12月9日発売 5800円

東宝
2メガロムカセット

KING OF THE MONSTERS
GODZILLA
TOHO CINEFILE SOFTLIBRARY

ゴジラの行く手には、凶暴な宇宙怪獣軍団と手強い攻撃メカが待ち受けている。ゴジラよ、ガンバレ! 地球の平和は、おまえの活躍にかかっているのだ!!

これぞ、「テレビの中の地球最大!」

ゴジラといえば、怪獣の世界では大スターだ。世界中に熱狂的なファンがいるという、超有名人(?)である。そのゴジラが、ファミコンゲームになって登場するという。これは、ゴジラ・ファンじゃなくても要チェックなのだ!

と、意気ごんではみても、ファミコンゲームである以上、どんなにキャラが有名でも、ゲームとして面白くなくては意味がない。そこでさっそくプレイしてみた。

まず、ゲームはシュミレーション&バトルゲームだ! 地球から敵の本拠地X星までの間に、8種類のリング・フィールドがある。さらにその中には、荒野、廃虚、亜空間など、たくさんのバトルステージが用意されている。それぞれ、背景のグラフィック処理が美しく、長時間プレイしていてもあきさせない。

プレーヤーがコントロールする地球側怪獣は、ゴジラとモスラ。対する宇宙怪獣軍団は、キングギドラ、ガイガン、メカゴジラ、ヘドラ、バラン、バラゴン、ゲゾラ、モゲラの8大怪獣である。この怪獣同士のデカキャラ対決モードは、とにかく迫力満点! コントロールできるキャラとしてはファミコン史上最大といっているだけあって、なるほど、これは未知の体験である。この興奮だけでも、ゴジラという超有名キャラクターにふさわしいゲームといっていいだろう。毎月内容が変わるテレホンサービス(03-591-6616)も楽しいゾ!

山口新司(ファミコンソフト評論家)

©TOHO・TOHO EIZO/©1988 TOHO CO.,LTD

大人みたいに、ダサかない。
GOOD SPORTS GEAR
asics
TIGON
asics TIGON
JUNIOR SPORTING GOODS
asics TIGON
株式会社アシックス

よくわかる

ファミコンゲームの攻略本

好評発売中!

徳間コミュニケーションズのファミコン完全攻略テクニックブックシリーズ

発売
徳間コミュニケーションズ
東京都港区新橋1-18-21
第一日比谷ビル

①スーパーピットフォール	330円	㉔未来神話ジャーヴァス	350円	㊼釣りキチ三平	380円
②バナナ	350円	㉕奇々怪界	360円	㊽戦車戦略砂漠の狐	380円
③子猫物語	360円	㉖ゾイド中央大陸の戦い	370円	㊾ドルイド	380円
④テラクレスタ	370円	㉗快傑ヤンチャ丸	380円	㊿武田信玄	380円
⑤元祖西遊記スーパーモンキー大冒険	360円	㉘エキサイティングバスケット	380円	(51)1943	380円
⑥聖飢魔Ⅱ 悪魔の逆襲	360円	㉙スペランカーⅡ勇者への挑戦	380円	(52)風雲少林拳 暗黒の魔王	380円
⑦レイラ	380円	㉚インドラの光	380円	(53)エリュシオン	380円
⑧プロフェッショナル麻雀悟空	380円	㉛妖怪屋敷	380円	(54)忍者くん阿修羅ノ章	380円
⑨花のスター街道	380円	㉜アウトランダーズ	380円	(55)飛龍の拳Ⅱ ドラゴンの翼	600円
⑩フリートコマンダー	380円	㉝真田十勇士	380円	(56)3Dホットラリー	380円
⑪うっでいぽこ	380円	㉞ふぁみこんむかし話 新鬼ヶ島 上巻	380円	(57)ヒットラーの復活	380円
⑫ロー・オブ・ザ・ウエスト	370円	㉟目指せパチプロパチ夫くん	380円	(58)遠山の金さんすぺえす帖Mr.GOLD	380円
⑬南国指令 SPY VS SPY	350円	㊱スーパーマン	380円	(59)伝説の騎士エルロンド	380円
⑭森田将棋	380円	㊲ふぁみこんむかし話 新鬼ヶ島 下巻	380円	(60)カイの冒険	520円
⑮アルゴスの戦士はちゃめちゃ大進撃	320円	㊳タイトーグランプリ栄光へのライセンス	380円	(61)三国志中原の覇者	600円
⑯アラビアンドリームシェラザード	380円	㊴ウルティマ 完結編	400円	(62)カケフ君のジャンプ天国スピード地獄	400円
⑰ダイナマイトボウル	380円	㊵デビアス	380円	(63)スーパーリアルベースボール	520円
⑱リフレクトワールド	380円	㊶ガーディッス外伝	380円	(64)太陽の神殿	400円
⑲ドクターカオス地獄の扉	380円	㊷マイクタイソンパンチアウト	380円	(65)ファミコンウォーズ	600円
⑳チェスターフィールド暗黒神への挑戦	380円	㊸松本亨の株式必勝学	600円	(68)サッカーリーグウイナーズカップ	400円
㉑エキサイティングビリヤード	380円	㊹ドナルドランド	380円	(69)不如帰	400円
㉒ウルティマ 恐怖のエクソダス	600円	㊺アイスホッケー	380円		
㉓プーピーキッズ	380円	㊻ナポレオン戦記	380円		

ファミリーコンピュータ・ファミコンは任天堂の商標です。

HAL Laboratory
株式会社HAL研究所

やれば、やるほど、やめられない!

大興奮!!パズルゲームの極め!!

大興奮パズルゲームとして、大人気の「エッガーランド」が新しい機能を備えて帰ってきた!!
新しい機能とは? ●コンストラクションモード
コンストラクションていうのは、「建造、建築」の事。そう、今度の「エッガーランド」では、キミ自身がキミの好きなように、「エッガーランド」ワールドを作ることができるのだ! つまり、20数種類のパーツを自由に組み合わせ、自分だけのマップを作ってしまおってワケだ。初めて「エッガーランド」に挑戦するキミも、改造を待っていたキミも、何10倍も楽しめちゃうことまちがいなし!!

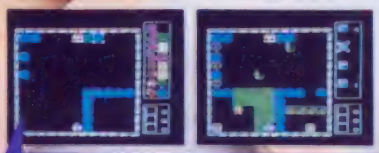

コンストラクションモードで作った画面だよ!!

書換専用
10月書換予定

エッガーランド
DISK SYSTEM
ファミリーコンピュータ ディスクシステム
創造への旅立ち

キミをまどわす
究極の頭脳ゲーム

いつものように平和な朝を迎えたエッガーランド。
目をさましたロロはララの姿がないことに気が付く。　と、突然届いた悪い知らせ。なんと、倒したはずのエッガー大王が復活したというのだ。
新たな迷宮のかなたにララは連れ去われたのだ。再びララを奪っていったエッガー大王を倒し、ララを取りもどすために旅にでる。
キミとロロのコンビネーションパワーがすべてを決める。

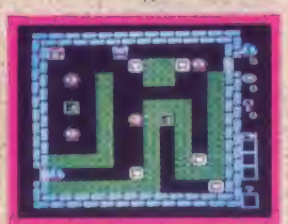

●●●好評発売中●●●●
ファミリーコンピュータ用ROMカセット

めいきゅうのふっかつ
エッガーランド
迷宮の復活

標準小売価格 ¥5,600

ファミリーコンピュータ ファミコンは任天堂の商標です。

メダパニ起こせ！

ドラゴンクエストII完全攻略本

新書判100ページ＋特大マップ

- 全モンスターガイド
- 武器・防具・アイテム完全データ集
- 呪文完全データ
- 細かくおえる完全ポイント解説
- 旅の扉行先ガイド
- 知って得するウル技&ヒント集
- ピタリとわかる総索引
- 全世界を収めた特大マップ

390円

これさえあれば！
うまくおりてるキミも
しょっちゅう落ちてるキミも
きっと最後までクリアできる!!
ガンにならでたあの爆弾
イライラしていたあのダンジョン
トントン出てくる敵キャラも
なんでも全部出ているぞ！
んノとうなずく新事実
ごくいくご存知のポイント解説
メダパニ起こしそうな内容を
じゃんじゃか収めた!!
やっぱりドラクエするなら
なにはともあれ完全攻略本シリーズが
いちばんだね！

ドラゴンクエスト完全攻略本

新書判80ページ＋特大マップ

- 全モンスターリスト&出現マップ
- アイテムリスト
- ステップ式完全攻略解説
- BGM楽譜集
- 全世界を1枚に収めた特大マップ

330円

ファミリーコンピュータMagazineの完全攻略本シリーズがキミの冒険の書だ

徳間書店

超クルトラ技 プラス1

テクニック

そよそよ夜風、おいしいお団子、楽しいお月見その後は、ファミマガ開くウル技やって秋の夜長を楽しもう。

	チーム	パスワード	試合数	対戦チーム
大西洋リーグ	Gチーム	LTNVAJX	75戦	Sチーム
	Dチーム	PQJZFY	75戦	Wチーム
	Cチーム	QVXMQFS	82戦	Wチーム
	Sチーム	USVAUBF	123戦	Tチーム
	Wチーム	JVROXHQ	98戦	Sチーム
	Tチーム	IXRSYGV	119戦	Dチーム
太平洋リーグ	Lチーム	QAXPQFA	85戦	Buチーム
	Brチーム	CTGWJQY	101戦	Fチーム
	Fチーム	FNGJKLE	122戦	Lチーム
	Hチーム	GRDWNMX	113戦	Oチーム
	Oチーム	UAUEUBP	111戦	Hチーム
	Buチーム	AVIGHOG	108戦	Lチーム

リーグ優勝!!

○ぬけふ、おかやん、まへみ、みんないい男

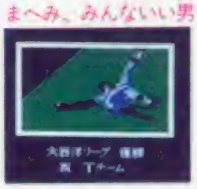

○このグラフィックを見る人が一番多い!?

○このグラフィックはいつのシーンかな!?

○赤い帽子がまぶしい。守りの野球で勝ち抜いた甲斐があったぜ

さあ日本シリーズ

○パスワードを入力して1勝すれば、さぁ日本シリーズだ!!

○爽快なバッティングでガンガン打ちまくっての優勝はそう快!!

特別技

燃えろ!! プロ野球'88決定版

〈神奈川県〉西田健ニクン

全チーム優勝パスワード

130試合もある長いペナントレースも75勝すれば文句なくリーグ優勝となり、日本一を決める日本シリーズ7試合が楽しめる。そこで今回のウル技では

ペナントレース75勝まであと1勝のパスワードを全チーム分紹介する。優勝シーンだけ見てみたいなんてズル夢もこのウル技でかなえられるでしょ。

技のレベル

ボケ 技ではないが変なもの

下向拍 初歩のランクの技

小拍拍 普通のランクの技

大拍拍 2番目のランクの技

超拍拍 すごい最高ランクの技

イラスト／宮本えつよし

©JALECO

飛龍の拳II　マニュアルを読んでいたら、な、なんとエンディングが見れるパスワードが書いてあった。変わったゲームもあるもんだと思いました（東京都／保谷修男クン・13歳）。エルロンド　みんなが買いそうにないこのソフトを買ったら、期待してなかったわりには結構面白かった。これは穴場です（愛知県／丹羽伸治クン・16歳）。妖怪道中記　たろすけが目玉を大きくして死ぬところがヨイ（北海道／田口雅美クン・11歳）。忍者くん阿修羅ノ章　僕たちはクリアすることが目的ではなく、単に遊んでいます。ワザと落ちて1000点取ったり、コンティニューして進まずに戻って強敵と戦ったり（千葉県／末永崇クン・12歳）。3Dホットラリー　3Dスコープをつけないほうが、目が疲れなくてよいスコアがでると思う（奈良県／河合永友クン・14歳）。1943　あんな時代に、なんてレーザーがあるんだろう（東京都／相姫知康クン・14歳）。

裏技

闘将!!拉麺男

（神奈川県）
鶴田公俊クン

村にはミニスカートの女の子がいるよね。この女の子に何度も話しかけると、「わたしのことをきれい？」と聞いてくるんだ。このときにコントローラⅠのBボタンを連打しよう。するとライフがだんだん回復してくるのだっ!!　女の子は、おだてるのにかぎるよネ。

○これがミニスカートの女の子だ。この娘にどんどん話しかけよう

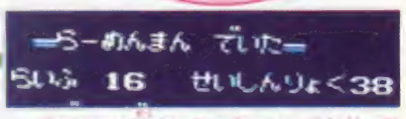

○ライフが少ないじゃなーい。これじゃチンピラともまともに戦えないぜ。へっ

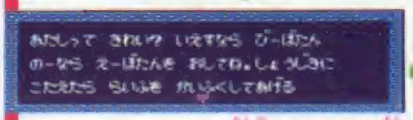

コントローラⅠのBボタンを連打!!

○このときBボタンを連打だ。とにかく連打だ。しつこいようだが連打しかないのだ

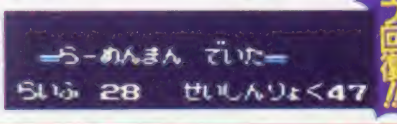

ライフ回復!!

○おおーっ。ライフがちょっぴり回復したぞ。でも、これじゃたりないな、もっとBボタン連打しよう

女の子のご機嫌とってライフを回復

番下

闘将!!拉麺男

（神奈川県）
鶴田公俊クン

まず、占い師のところに行き、歩鬼のことを占ってもらうんだ。次にその位置で3分待ってから、写真Ⓐの場所に行くと歩鬼が出現しているぞ。この歩鬼を倒すと通行札が手に入るのだ。

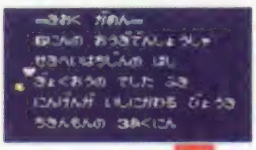

○歩鬼にカーソルをあわせよう

○この占い師に、歩鬼についてたずねよう。そして、ここで3分間待つんだよ

謎の隠れキャラ・歩鬼の出現の方法発見!

歩鬼現る!!

○ラーメン　¥0　ラーメンを食べる？

大関技

燃えろ!!プロ野球'88決定版

（群馬県）
草加のマジュニアクン

デッドボールで乱闘!!　逃げた投手に明日はあるのか

バイオリズムの感情が0の打者にデッドボールを与えてみよう。すると打者は激怒しマウンドに向かって走り出し乱闘になるのだ!!　しかしこの技はかなり難しくデッドボール1回ごとに乱闘になる確率は1／9くらいなんだ。根気よく!!

○感情が0の選手にデッドボールを…ボコッ!!　すると…

○画面はスコアボードに切り換わる!!　そして…

○投手のところにデッドボールを受けた打者が!!

○投手が逃げる!!「逃げるとはビキョウなり!!」

○ほえる選手に、それを諌めるコーチ!?

○しかし気はおさまらずに、パンチの素振りで挑発だぁ!!

●じゃりン子チエ

タイトル画面のときに、コントローラⅠを上、上、下、下、左、右、左、右、Ⓑ、Ⓐと押してからスタートしてみよう。なんと、チエや小鉄などの登場人物のセリフの表示速度が速くなり、早口言葉をしゃべってるみたいだ。

（沖縄県／喜納善貴クン）

超ウルトラ技+1

★ウソテックイズ実施中につき、この号のウル技に関する質問は9月26日以降（平日午後4～6時）にお願い致します。

大関技 スーパー・ピンボール

（愛媛県）今野始クン

ボールを動かせるぞ!!

写真㋐の画面で、「PLAYER 1」が点滅する間、セレクトを押し続ける。次にⒶでボールを打つと、ボールがピンクになる。そこで再びセレクトを押すとⅡコンのⒶを押すとサブステージにも行ける。

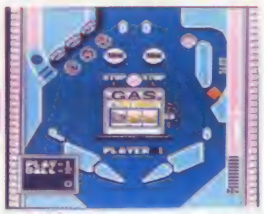

○写真㋑セレクトボタンを押し続けよう。すると…

ボールが出現するまでセレクトを押し続ける

○出現したボールは普通の灰色だが打つと…

ボールがピンクに

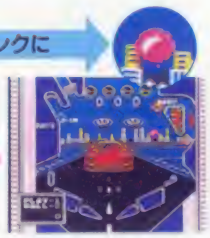

○ボールがピンクに！次のコマンドを入力

セレクトでボールを止めるとⅡコンの十字でボールを動かせる

○写真㋒Ⓐを押すと

Ⅱコンのシャッターが開くを押すと

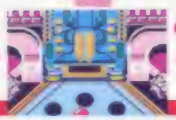

○シャッターが開いてサブステージへ！

サブステージに行ける

○○ウル技で簡単に行けるのだ!!

大関技 マッド・シティ

（愛知県）大原久典クン

曲が増える

ゲームクリア後の2周目でゲームオーバーしてからサウンドセレクトを選べばエンディングの曲が聞ける。

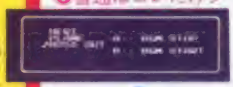

○普通はコレだけダ

○ウル技の場合だと

大関技 闘将!!拉麺男（ラーメンマン）

（静岡県）長野智クン

ジャッキーリーに会い、6人の奥技伝承者について聞いてみよう。するとジャッキーリーと戦えるんだ。ジャッキーを倒して、その場所で5分間待つと、3悪人の1人・金龍が出現するのだっ！

ボス・金龍の出現方法発見

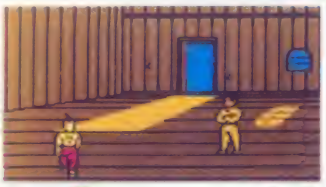

○こいつがジャッキーリーだ。よおし、対決なのだっ

○なっ、なんだ、こいつが金龍なのか!?

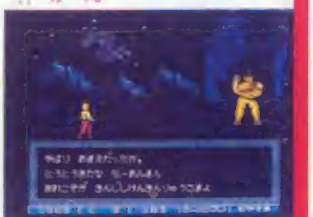

きんりゅうしゅつげん 金龍出現!!

○ジャッキーリーを倒した後に出ると人々の態度が

小級技 闘将!!拉麺男（ラーメンマン）

（静岡県）遠井努クン

メッセージ省略

普通にゲームを始めると最初に長いメッセージを聞かされるね。そこでパスワードを「かみや」と入れよう。するとゲームのスタート地点から始まるのにメッセージを聞かずにすむのだ。闘魔極意書も持っているぞ。

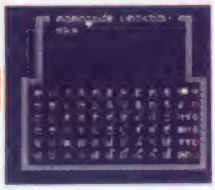

○パスワードを「かみや」と入力すると…

○最初のメッセージが省略されているので聞かずにすむのだ

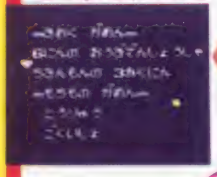

○すでに闘龍極意書まで手に入っている

場外技

●燃えろ!!プロ野球'88決定版

先攻のチームは何点とろうがコールドゲームにはならないよね。そこでだ、いったい点数は何点まで入るのか実際にやってみると99点以降は得点されないんだ。しかしチェンジになりスコアボードを見るとなぜか42点になっている。（東京都／関誠クン）

© JALECO・ゆでたまご／集英社／NTV／東映動画／SHINSEI／バンダイ・COCONUTS JAPAN／C-DREAM・KONAMI・双葉社／はるき悦巳／KONAMI

ベストプレー その①わけわからんけど面白い（兵庫県／藤田智弘クン・15歳）。その②サヨナラ勝ちをした時はすごく嬉しいが、サヨナラ負けをした時はすごく悔しい。監督の苦労がよくわかるゲームだ（北海道／藤井秀司クン・11歳）。その③サイコーに面白い！アクション性がないので「ファミスタ」のヘタな僕にちょうどよい（北海道／石神和義クン・12歳）。その④すっかりはまってしまった。今日も負けるタイガースのかわりに、このゲームで下チームを優勝させるつもりだ（兵庫県／安東大輔クン・16歳）。その⑤ちょっと難しいゲームだけど、つい本気でイライラしたり笑ったりしている（東京都／竹林一郎クン・14歳）。その⑥「ベストプレー」をやると、球場の大きさと打球ののびに驚く（神奈川県／岡本礼司クン・11歳）。その⑦自分が監督しているようで胸が痛い（京都府／木下正敏クン・17歳）。

裏技 太陽の神殿

（神奈川県）石井明美クン

すべてのグラフィックを見たり、アイテムを手に入れたり、BGMを聞けるぞ。

まず尼僧院へ行き、イシュチェルの玉を取る。さらに次のコマンドを順番に入れる。「洗う・イシュチェルの玉」「置く・チャック・モールの剣」「洗う・ライター」。その後、「特にかわりはないようですが」と出たら成功。セレクト、スタート、Ⅰコンの(A)を同時に押すと画面左側に数字が出るぞ。これが3つのセレクトを示している。選びかたは下を見て。

○ここでまずイシュチェルの玉を取るんだ。取るんだったら

○それから「あらう・イシュチェルのたま」。「できません」と言われてもメゲずに次！

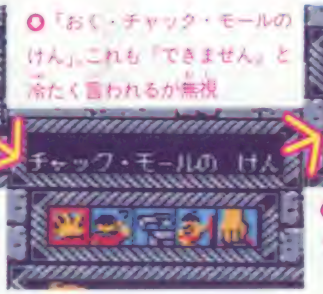

○「おく・チャック・モールのけん」。これも「できません」と冷たく言われるが無視

○「あらう・ライター」。ここで違うコメントがもらえたらOK！

セレクトとスタートを押しながらⅠコンの(A)を押す

ついに発見！ ピクチャー＋アイテム＋BGMセレクト!!

数字が出た

ピクチャーセレクト

左の数字が画面右側の絵を示す。Ⅰコンの(B)を押しながら十字の上下で数字を選び、さらに左を押すと画面が変わる。(A)を押せばそこからゲームスタートも可。

〈選びかた〉(B)を押しながら十字の上下で数字を選び、左を押す

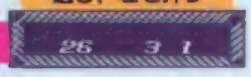

○おおっ！ いきなりジャガーとご対面だ!!

○これは南の景らしい。青く澄んだ美しいところだね

○石積の下に地下通路が…。どうやって開くのかな

○これが太陽の鍵なのか!? いったいどこにあるんだ

○ここは千柱の間のようだが、絵のようにキレイだな

アイテム セレクト

Ⅰコンの十字の上下で中央の数字を変え、(A)で右の数字を0（＝アイテムなし）か、1（＝アイテムあり）に設定できる。スタートを押すと自分の持つアイテムの有無もわかる。

〈選びかた〉十字の上下で数字を変え、(A)で選ぶ

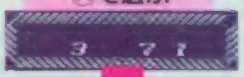

スタートを押す

○こんなにアイテムが持てちゃった！ スゴイね

○逆に減らしていけばライター1個にだってできちゃうんだ

BGMセレクト

他のセレクトの後、Ⅰコンの(A)でゲーム画面に戻し「ひく」を選んで、セレクト、スタート、(A)を同時に押す。そして十字の左右で選曲し、下でBGM開始。上で停止。

コマンド画面に戻して「ひく」を選びセレクト・スタート(A)を押す

○この画面で3つのボタンを押す

○ほら、数字が出た!! 大成功!!

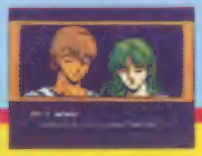

●太陽の神殿

クリアをして、スタッフ紹介が終わってキーワードが出たときにⅠコンの十字の上で男の人の右目、左で男の人の左目、下で女の人の左目、右で女の人の右目、セレクトボタンで女の人の口を自由に動かせるんだ。

（千葉県／藤沢かおりクン）

超ウルトラ技+1

次号の発売日は10月7日(第1金曜)です。

永久ジャンプ場所を発見！

番下

妖怪道中記

(徳島県) 吉竹博史クン

デモ画面でたろすけが亡者君達のところに落ちたらスタートボタンを押す。たろすけは永久に亡者君のところでジャンプし続けるのだ。これじゃ生き地獄だね。これはリセットボタンを押すまで続くのサ。

小技

シルヴィアーナ

(徳島県) 清水隆クン

もし、キミがたくさんの敵に囲まれてしまったときは、このワル技が効果を発揮するゾ。まず、今いる場所でメモリーセーブをしてから、ワザとやられよう。そしてコンティニューをすると、ナントたくさんいたハズの敵が消えてしまっているのだ。

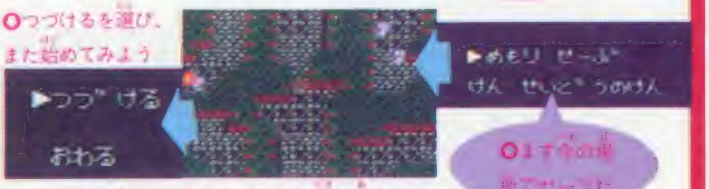

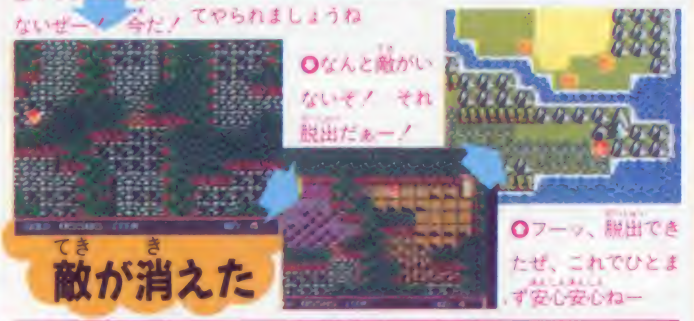

敵から逃げる方法、教えます♡

下両技

ヒットラーの復活

(東京都) 長谷川裕次クン

エリア3や10にいる、上下に移動しながら攻撃してくるボス・ロボットはやっかいなヤツだね。でもコイツとの戦闘のときに、上に移動したスキを見て後ろにまわりこもう。あとは後ろから攻撃すればあっという間に倒すことができるのだ。

ボスに倒されない安全地帯

番下

シルヴィアーナ

(福山県) 天藤朋和クン

シルヴィアーナのHPが少ないときに出来るワル技なんだ。たとえば、洞くつの中にいるとき、ワザと強い敵にぶつかってみよう。すると、シルヴィアーナがパシッ！ てな感じで敵にぶっとばされてしまうんだ。さわらぬ神にたたりなし、ってことだね。

敵にぶっとばされる(負)マルマケ

場外技

●熱血高校ドッジボール部

遠征試合モードでは試合に勝つたびにバンザイしている画面や飛行機で移動する画面が出るよね。これらの画面をみるのがめんどくさい人は、試合に勝ったら、すかさずⅠコンのⒶボタンを連打だ！ すぐ次の試合になるぞ。(静岡県／大田勝也クン)

©日本ファルコム／東京書籍・PACK-IN-VIDEO CO.,LTD.・CAPCOM・㈱ナムコ・テクノスジャパン

ハリスタ　その① 投球、送球、打球…すべてがすごくソロく、イライラしてくる。カセットをぶっ壊してやりたくなってしまう(愛知県／中山貴教クン・15歳)。その2 成長した選手というのは、バットが当りにくそうな体である(岡山県／大西勝和クン・14歳)。スーパーリアル　その① 宣伝は派手だったが、実際にやってみるとスクロールはヘンだし操作はしにくいし最悪。ファミコンウォーズ　その① 僕はキメンハントでレッド軍をうって、このゲームが嫌いになった(東京都／柳川雄基クン・19歳)。その2 思わぬミスをすると、もう取り返しがつかないのが悲しい(神奈川県／荒川幸宏クン・21歳)。コナミックアイスホッケー　黒い部屋にやると次が合けそう(福井県／岡野恵一クン・14歳)。

大関技 太陽の神殿

(岩手県) 高田陽一クン

BGM簡単セレクト

ⅠコンのⒶ、Ⓑを押しながらリセットを押す

○ⅠコンのⒶⒷボタンを同時に押しながら、リセットボタンを押そう。すると——

○この文字が出たらOK！ 00－Fまで字があるが、音が出るのは、Bまでなんだよ

01～11BGM
1J～B効果音
を聞けるぞ!!

BGMがなかなか素敵なこのゲームの、超簡単なサウンドテストモードを発見したぞ！
電源を入れたら、ⅠコンのⒶⒷボタンを同時に押しながら、リセットしよう。しばらく待っていれば「サウンドテスト」の画面になる。あとは十字ボタンの左右で選曲し、下を押せばスタート。上でストップだよ。

小両技 真田十勇士

(三重県) 秋本明雄クン

上田城下町の右下のほうの川が合流しているところへ移動してみよう。ナントかなるよ。

水の中へ入れ

○右から左へ移動して川のゆへ入るのダ

川の中へ入ることができるよ。しかし、別に何の役にも立たないけど…。

小両技 不如帰

(愛知県) 北野秀高クン

見られるまで待とう予告編

予告編の見かたを紹介する!! "不如帰"とゲームのタイトルが出たら、何もボタンを押さずに2分ほど待つ。すると「不如帰予告編」と表示され、凝ったグラフィックとともにスタッフ名ガ流れ、さらには主な武将4人の紹介なども出るぞ!!

2分待つ!!

○タイトル画面で何もボタンを押さずにひたすら2分間待つ!!

○すると!! 炎の光につつまれた武士達の姿が現れる

予告編スタート

○タイトルの下に予告編の文字が浮かび上がる

○さぁ予告編のスタート。まずはスタッフ紹介からだ!!

○合い間合い間に凝ったグラフィックが

○最後に蝉くんだよ

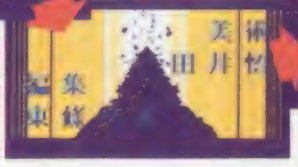

○崩壊していく安土城。美しいと錯覚してしまいそう

○武将の数だけをみてもこのゲームの資料の多さが伺える

○武将紹介、まずは甲斐の英雄武田信玄から

○仁をなによりも重んじた武将

○矢に伝えた三本の矢の話で有名

○天下統一を目の前にして

○ゲームのダイゴ味はSGに!!

○この美しい甲ちゅうを見よ!!

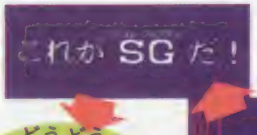

○自信たっぷり自慢作!

堂々完成!!

●燃えろ!! プロ野球'88決定版

選手は守れるポジションが決まっていて、オーダーを決定する時点ではスタメンを外野手に変えて内野手を、ということはできない。しかし試合が始まり外野手に内野手の代打を送ると、その内野手は外野を守るのだ!!

(東京都／魔生の島クン)

超ウルトラ技+1

★ウソテックイズ実施中につき、この号のウル技に関する質問は9月26日以降(平日午後4~6時)にお願い致します。

ボスを倒す方法

大関技

シルヴィアーナ

(北海道) 中村恭之クン

○ボスが出る前に、パンでHPを回復しよう

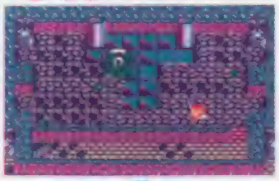

○よし、ボスが出た！ いそいで左に移動するんだっ

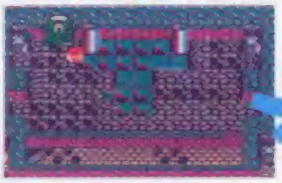

○タイミングを見て、この位置へボスを追い込むのだぁ～！

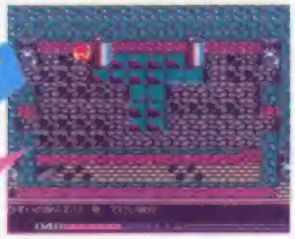

○やや!! 速攻でボスを倒しちゃったぞ！ スゴイ！

ヨユーで勝ったぜ!!

ボスを簡単に倒せるウル技だよ。

まず、ボスの部屋に来たら、ボスに当たっても、やられないようにパンでシルヴィアーナのHPを回復させる。次にボスが出たら、左なめ上にボスを追い込むんだ。すると、追い込まれたボスは逃げられなくなる。そこを一気に攻撃だ！

ダイナミックハネツキだ

○この画面でIIコンのBボタンを10回連打だ!!

○さぁ試合開始!! あれ!? ラケットがはご板になってる

○はねのすくいかたがかなりムズカシー!!

○ゲッ!! はねを落としたら顔にスミをぬられてしまったぁー

スーパーダイナミックハネツキができるウル技の紹介だ!!

まずタイトル画面でIIコンのBボタンを10回連打しよう。するとラケットははご板に変わり、ハネツキが楽しめる。

大関技

スーパーダイナミックバトミントン

(神奈川県) 佐藤健一クン

シールドのパワーが90に！

小結技

ライジン

(大阪府) 竹上高明クン

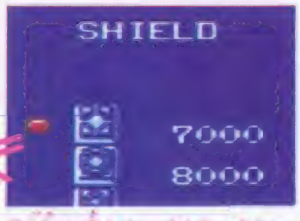

○SOLに来たら、イオニックシールドを購入しよう

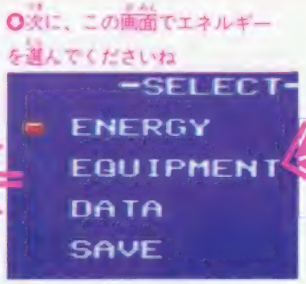

○次に、この画面でエネルギーを選んでくださいね

○そして、エネルギー、特殊兵器、シールドをマンタンにしておこう

Aボタンを押しながらセレクトボタンを連打!!

○Aボタンを押しながらセレクト連打でシールドマンタンだ！

○全部買ったあとでもイオニックシールドは、マンタンでしょ

まず補給基地SOLに行き、イオニックシールドを購入しよう。次に、エネルギーを選んでエネルギー、特殊兵器、シールドをマンタンにしておこう。

そして、Aボタンを押したまま、セレクトボタンを連打すると、イオニックシールドのパワーが上限を越えて、最高の90になってしまうのだ。ヤッタぜ！

場外技

●燃えろ!! プロ野球88決定版

三振したら普通はアウトだよね。しかし普通じゃないのがウル技なの。2アウト2ストライクから盗塁し、打者は三振し走者はアウトにされよう。三振した時点で3アウトチェンジなのに、次の回またその打者から始まるんだ。(東京都／原郁夫クン)

©日本ファルコム／東京書籍・JALECO・IREM CORP.・PACK-IN-VIDEO CO. LTD.・マイクロキャビン・スクウェア・バップ・KEMCO

ドッジボール部。このゲームは、ドッジボールのルールをまちがえているような気がする(芦屋県／倉山満クン・16歳)。ファミ探友人が「前編」をやってくれたが、画面には「前編 終了」「後編」のディスクを入れて下さい」のメッセージが…。その友人とはそれ以後会っていない(大阪府／奥田勇次クン・15歳)。ぼくってウバケーキを食べながら遊んでいくところで、真ん中のクリームのところだけを食べていくと、とてもおいしく感じてしまった(鳥取県／西橋広晃クン・14歳)。三国志 中原の覇者 船を建造にしたり、なぎ払いにするのが難しい(千葉県／平野知弘クン・18歳)。聖飢魔II この前、家の近くで「聖飢魔II」を拾った。やっとみたが、たいした面白くなかった(東京都／五十嵐亮クン・16歳)。最近のゲームをするより、「スーパーマリオ3」のことを考えるほうが楽しい(静岡県／山村貴志クン・11歳)。

普通とは違うエンディングが、見られる!

ステージ9でボスを倒すと、扉の中からアナベルが出てくる。そこで、ピリーとアナベルが抱きあうと、普通のエンディングが始まる。だけど、アナベルが出てきたら、ピリーを動かしてアナベルから逃げまわろう。しばらくすると、違うエンディングが始まるよ。

違うエンディングでは、アナベルしか登場してこなくて、とっても悲しいエンディングになっている。

大関技 マッド・シティ

(滋賀県) 田村正樹クン

エンディング始まり

○最後の敵を倒したら、アナベルが出てきた。感動の再会だぁ!

普通の場合

○アナベルとピリーが抱き合うと普通のエンディングが始まる

○見つめあう2人。歯の浮くようなセリフを語りあう

○オオット! まったく見せつけてくれるねェー。帽子がじゃまダ

ハッピーエンド

○2人とも、お幸わせに…

ウル技の場合

○アナベルが追ってくるから逃げて、逃げまくろう!

○すると、このようにアナベルしか出てこないのダ

○「もう会うことはないでしょう」と悲しむアナベル

ヒュー

○この場面には、だれも出てこなくて、ただ風が吹いている…

番外 マッド・シティ

(大阪府) 二村孝幸クン

Ⓐ・Ⓑボタンを同時に押すとピリーはジャンプキックをするけど、ナイフのアイテムを持って、Ⓐ・Ⓑボタンを押すと、ま上にジャンプをすることができるよ。

○普通はジャンプキックだけれども…

○ナイフを持っていれば、このようにジャンプできる

ま上にもジャンプできる

大関技 シルヴィアーナ

(三重県) 森山三浩クン

洞くつの中で、壁が多いところに来たら、何度も同じ場所を行ったり来たりして、画面を上下に切り換えてみよう。しばらく続けていると、壁の中に敵が現れて、右に左にビュンビュン飛び回るんだよ。

なんだかオモシロイネ。

敵が壁をビュンビュン飛ぶ

○こんな場所が成功しやすいぞ

○おお! 敵が壁の中をビュンビュン飛んでいるぞ!?

○しつこく何度も何度も移動し続けよう

場外技

●イース

神殿の左横にある岩場に行って敵を倒しながら、しばらく待っていると、ナント空中遊泳をしながらウヌガンが現れる!! 他にも神殿の中で壁の上を歩いて出てくるヤツもいて、忍者みたいだ。

(神奈川県／岩谷健太郎クン)

次号の発売日は10月7日(第1金曜)です。

バブルドラゴンの倒しかた

小綾技 レインボーアイランド
(東京都) サルモンの神殿クン

○さぁ、「バブルドラゴン」の登場だ。この頼まれなる強敵に果たして打ち勝つことができるのだろうか…!?

バブルボブルワールドのボス「バブルドラゴン」の簡単な倒しかただよ。「バブルドラゴン」が出たら、セレクトボタンを連打するのだ。

するとボスのライフを残り1ポイントまで下げることができるのだ。

○「バブルドラゴン」のライフが減って、虹1発で倒せるのだ

○そこで、門外不出の必殺技をくりだすのだ。これをくらえ! セレクトボタンを連打連打連打!!

敵をお金に変えよう!

小綾技 シルヴィアーナ
(東京都) 渡辺陽一郎クン

まず、敵を引きつけて倒し、お金に変わる寸前に、シルヴィアーナを移動させて、となりの画面に切り換えよう。

すると、となりの画面には、前の画面で倒した敵の数だけ、お金があるのだ!! このウル技を使って、ドンドンお金を貯めよう。

○敵がお金に変わる寸前で場所を移動すると、やや! この画面では敵と戦ってないのに倒した数だけお金に…!

○例えばこんな場所。このようにじっくり敵を引きつけて、いつでも倒せる準備をしようぜ!

○そして、エイッ! とばかりに敵を倒せ! なにがなんでも倒すのだぁー

ゲキ怒の監督登場だ!

番下 ウィナーズカップ
(神奈川) 松下朋幸クン

前半で、自分のチームが3点差以上で負けているとハーフタイムのとき、自分のチームの監督が怒って登場し、選手達にゲキを飛ばすのだ。

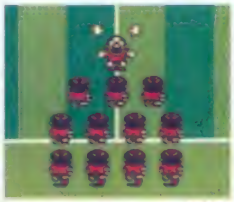

○ほら、このとおり。監督はゲキ怒してしまうのだ

VSモードで変な勝ちかた

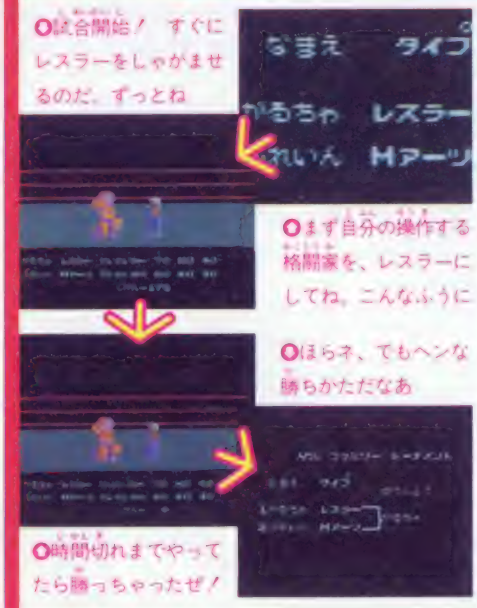

○試合開始! すぐにレスラーをしゃがませるのだ、ずっとね

○まず自分の操作する格闘家を、レスラーにしてね。こんなふうに

○ほらネ、でもヘンな勝ちかただなあ

○時間切れまでやってたら勝っちゃったぜ!

下両技 飛龍の拳II
(東京都) マルケツですクン

VSモードで自分の操作する格闘家をレスラーにする。次に対人間、対コンピュータ戦どちらでもいいから始め、試合中レスラーをしゃがませておくと、レスラーには赤い光が出ないので時間切れでレスラーが勝ってしまうのだ。

場外技

●カイの冒険

このゲームでは、カギを取って、出口へと向かえば、そのフロアをクリアできるね。でもクリアをする寸前で開いたドアの近くをうろつくだけならば、自由に動けるのだ。クリア直前の、ちょっとしたスリルだね。

(東京都/326CQクン)

©KONAMI・PACK-IN-VIDEO CO. LTD.・TAITO CORP.・カルチャーブレーン・DATA EAST・㈱ナムコ

ハリスタ　その1　成長するに、すごくチームワークの悪い、全然のろくてみたいな感じで、全部のわりに期待ハズレだった。（東京・学生・14歳）。その2　全員にこの技をかけないと、全然勝てないぞ!!（神奈川・横浜・中学生・14歳）。その3　CMがかっこよすぎ!!（三重・馬鹿・高校生・14歳）。ファミスタ'87　あの日、僕はファミスタ'87にあきてしまった。次の日、またやりはじめてしまった。しかし次の日、またやめてしまった。そして今日、またやりはじめてしまった。（東京・学生・14歳）。ベストプレー　その1　キャラが小さくて、野球をしているみたいだった。（静岡・沼津・中学生・14歳）。その2　アクション性がとてもよかった。（東京・学生・14歳）。

どの国とも対戦できる全パスワード公開！

不開技　ウィナーズカップ

（宮城県　顔洋一クン）

どの国のチームとも対戦できる、全対戦パスワードが発見されたソ。

まず、自分の好きな国のチームを選ぼう。あとは、下の表を見て、指定のパスワードを入力するだけでOK。

さぁ、キミも今まで戦ったことない強豪にチャレンジしよう。

○どの国とも、思うぞんぶん、戦ってくれーい！

○好きな国のチームを選び、表を見てパスワードを入力

プレイヤー＼コンピュータ	JPN	FRG	BRA	FRA	KOR	GBR	ARG	USA
JPN		———	0210352	0320152	0430942	0540742	0650542	0760342
FRG	———		1210252	1320052	1430842	1540642	1650442	1760242
BRA	———	2110252		2320942	2430742	2540542	2650342	2760142
FRA	———	3110152	3220942		3430642	3540442	3650242	3760042
KOR	———	4110052	4220842	4330642		4540342	4650142	4760932
GBR	———	5110942	5220742	5330542	5440342		5650042	5760832
ARG	———	6110842	6220642	6330442	6440242	6550042		6760732
USA	———	7110742	7220542	7330342	7440142	7550932	7660732	

Rアイテムの新利用法

不開技　グレートタンク

（静岡県　馬人クン）

地雷地帯に近づいたら、サブ画面でRフューエルをセットする。

そして、そのまま思いきって地雷につっ込むと、普通はどんなにフューエルがマンタンでも1発で死ぬはずが、ちゃんと生きているのだ。

これはビックリ、スゴ技だ！

○このとおり戦車もちゃんと無事なのだ。ヤッタネ!!

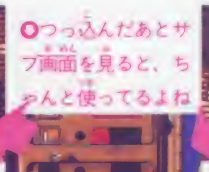

○つっ込んだあとサブ画面を見ると、ちゃんと使ってるよね

○そして、地雷に思いきってつっ込んでしまおう

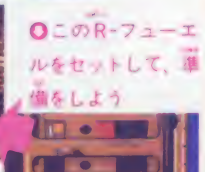

○このR-フューエルをセットして、準備をしよう

ゲームができなくなる！

番下　ドラゴンボール2

（大阪府　湯川樹クン）

パスワードを「あああああああ　あああ」と「あ」を10文字入れよう。すると、ゲームの途中から始まってサブ画面を見たりできるが、ゲームは全然進まないのだ。

○レベル14なのだ…

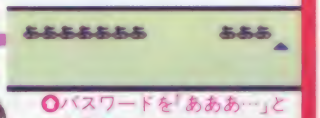

○パスワードを「あああ…」と10文字入れると、ヘンになる

●ヒットラーの復活

通信してるとき、解除するにはⒷボタンを押すんだ。ここで通信の内容文が途切れる前にⒷボタンを押すと、解除するときの音がいつもより長く鳴るぞ。話を全部聞かないうちに解除したので、仲間が怒ったのカナ!?

（神奈川県／4条右転クン）

場外技

★ウソテックイズ実施中につき、この号のウル技に関する質問は9月26日以降（平日午後4～6時）にお願い致します。

落ちるくにおくん

ゲームモード選択画面では、くにおがうさぎとびをしているね。ここでくにおが画面の外に出たらIIコンのマイクに向かって大きな声で何かさけんでみよう。すると、くにおが画面の上から落ちてくるぞ！

○ゲームモード選択画面で、くにおが画面の外に出る瞬間

○IIコンのマイクに向かって叫ぶとくにおが落ちるぞ！

ライフかせぎの有効な場所

エリア1のスタート地点のすぐ上に通信室があるね。この近くで敵を倒し、弾丸を取ったら通信室に入ろう。そして出てみると倒した敵が復活しているからまた倒す。これを繰り返しているとライフをたくさんかせげてあっという間にタフなラッドができるぞ。

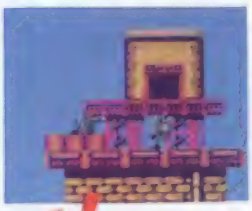

○まずここで敵を倒しまくって弾丸を集めよう

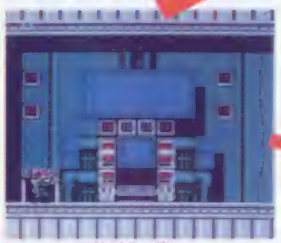

○そして通信室に入り、すぐに出てみよう。すると……

○倒した敵が復活。再び倒そう。これを繰り返せば、ライフUP

新・必殺シュートを大発見!!

新たな必殺シュートと、その使い手が発見された!! 普通、必殺シュートはダッシュして7歩目に投げるが、実はダッシュして1歩目に必殺シュートを投げられる選手がいたのだ。それは花園高校のなりたか選手。彼のシュートはグルグル回転するので命中率は高く、内野全員に当たる可能性大。

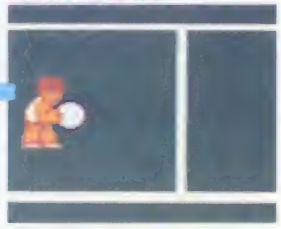

○こいつが、ウワサの花園高校のなりたか選手だ

○ダッシュして1歩目だ、1歩目だ、1歩目でシュート!!

○イテテッ。直撃だあっ。まいったな、こりゃーっ

○こんなとこまで飛ばされちまったぜ。ひえーっ。かなしー

足ぶみをするワイズマン！

エリア15に来たら、いそいで右へ行き、ワイズマンと会話をせずに建物の上でしばらく待っていよう。すると、ワイズマンは画面の左端で足ぶみをしてしまうんだ。

○しばらくするとワイズマンは足ぶみを始めるのだ！

○ここに上がってワイズマンをやりすごそう

場外技

●燃えろ!! プロ野球 '88決定版

試合を再開するパスワードに、このゲームのタイトルと思える「MOEPROB」と入力してみよう。すると自分のチームはGチームで121回戦Wチームとの対戦となる。パスワードの最後の文字のBはベースボールの意!?

（福井県／橋本一輝クン）

©DATA EAST CORP.・SNK ELECTRONICS CORP.・バードスタジオ／集英社・フジテレビ／東映動画・バンダイ・テクノスジャパン・CAPCOM・JALECO.

妖怪通中記　その①　乙姫の踊りを見ている時のとろけた顔がナカケナイ（長崎県／佐々木勝幸クン・17歳）。その②　神や仏がうっ都すか、バカヤロウ（福井県／小沢ひろたかクン・17歳）。信長の野望　僕は友達とこのゲームをやりまくった。その後、友達をひとり失った（千葉県／武田剛クン・18歳）。リサの妖精伝説　その①　イシワルな部分が多いか、それなりに面白かったと思う。それにしても電話の声が聞きづらくて、何言ってんだか分かんない。電話だをいくらとれば気がすむのじゃ（東京都／田中秀子クン・15歳）。その②　画面と内容は「新鬼ヶ島」電話をかけるところまで、トキメキハイスクール　そしてラブ注は「愛と勇とあんなど。まったく人をバカにしているあのゲーム。もちろんこのゲームの名前は「リサの妖精伝説」だ。感応「コナミの出すゲームは面白くないネ（千葉県／坂本秀明クン・18歳）。

大関技　ヒットラーの復活

（投稿）木藤誠クン

まず最初に、連射付きのジョイスティックを用意しよう。エリア17へ行き、捕虜のいる部屋に入ろう。部屋に入ると捕虜がさっそく話しかけてくる。次にワイヤーを1発捕虜に撃つと、「いてーじゃねえかばかやろう！」と言ってくる。今度は5回ワイヤーを撃とう。すると地下道のヒントを教えてくれるよ。さらにそのあとAボタンを連射していると、とうとう捕虜は観念して、3—WAYやマシンガンなどの武器を全部くれるのだ。ゲーム後半じゃないと手に入らない武器もあるから、それが1度にそろうなんて、なんとも気がきいてるよね。

ワイヤーの連射で、捕虜は観念して武器を全部くれるぞ

○まずエリア17のこの部屋に行きましょうぜ

○コイツが問題の捕虜だ。ジョイスティックの準備だ

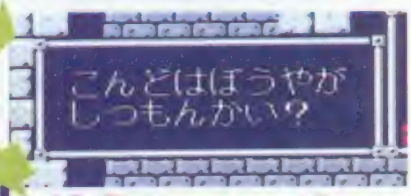

○最初ワイヤーを1回撃つと、このようにおこってくるからめげずにワイヤーを撃つのだ

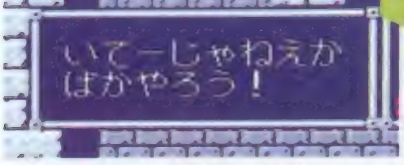

○部屋に入るとすぐこんなことを言ってくるので、さっそくかわいがってあげよう

○次にワイヤーを5回撃つと地下道のヒントを教えてくれるがこのあともしつこく撃ちまくれ

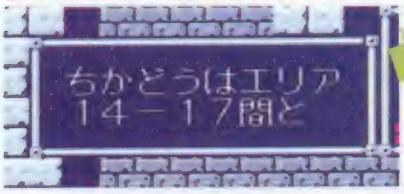

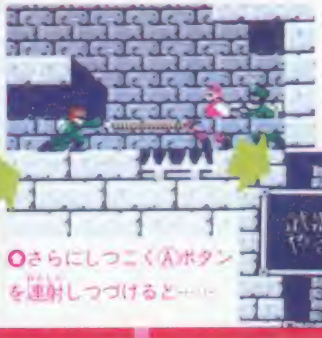

○ヤッタ！とうとう捕虜が観念したぜ！

○さらにしつこくAボタンを連射しつづけると……

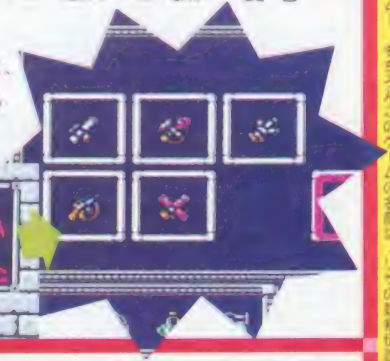

○サブ画面を見ると、ちゃんと武器がそろってるぜーっ！

パワーアップコマンド発見

○パワーアップしちゃえば、こんな面は簡単だネ

○ゲーム中にポーズをかけて、コマンドを入力

○するとアイテムを持ってないのにパワーアップ

大関技　レインボーアイランド

（投稿）後藤勇一クン

ゲーム中にポーズをかけて次のコマンドを入力しよう。コントローラ[I]をⒷ・Ⓐ・Ⓐ・上・下・下・Ⓑ・右の順に押す。その後チャイム音が鳴ればOKだ。すると赤いつぼ、黄色いつぼ、くつを持った状態になるぞ。でもゲーム中に1度しか出来ないので注意しよう。

初めから入っている名前!?

大関技　飛龍の拳II

（投稿）HESHクン

VSモードを選ぶとキャラクタを設定する画面になるよね。このときにコントローラ[I]のⒶボタンを押して、名前入力のモードをキャンセルしよう。そして、8人の選手の名前を入れずに、それぞれの格闘技を決めていこう。

すると、名前を入力していないのに、「かるちゃ」「ふれいん」「りゅうひ」などドッカで聞いたような名前が表示されるのだ。なかなか、味があるなぁ～。

●ヒットラーの復活

エリア2にいる、大きなクレーン車に乗った敵のお話。彼を画面の右側に近づけて見ているとクレーン車の先端だけが、画面の左側に少しだけ出てしまうのだ。まことにもって不思議なお話でした。

（兵庫県／兵藤伸彦クン）

場外技

次号の発売日は10月7日(第1金曜)です。

何と!? 頭がとんだ

日ごろの生活に変化をもたらしたい、なんて思ってる人はぜひこの技を楽しんでくれ。

まずどのマップでもいいから、ゲームを始めよう(相手は人間でも、コンピュータでもよい)。次に、敵の戦車にわざとやられ、人間の状態で1分30秒じっとしていよう。すると、プレイヤーのキャラが首をとばしてしまうのだ。オソロシや。

番外

爆闘士 パットンくん

中原和宏クン

○やられた! 安全な場所に逃げろ

○そしたら、1分30秒じっと待つのだぞ

○すると、なんと首をとばして遊んでやがるぜ!

「みる」を続けると彼女がおこるぞ

○この場面になったら「みる」のコマンドを使ってみよう

○1回目は自己紹介をしてくれるよ。でもなかなかキレイなおねえさんだなぁ

○2回目は自分の顔を気にしているようだ いやいや何もついてませんよ、エヘエヘ

○3回目にはほほ笑してくるぞ

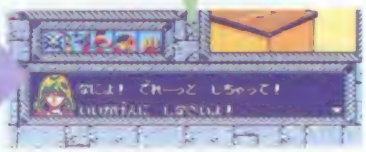

○あちゃー とうとう怒らせちゃったよ

十両技 太陽の神殿

時田成和クン

ゲームを始めて、名前を決めると白鳥教授の部屋から始まるね。ここで、「みる」のコマンドをオリビアにしてみると、最初は自己紹介するだけなのに、4回続けると、自分のパートナーである〝彼女〟がヤキモチをやいておこってしまうぞ。彼女は大切にしようね。

弾丸がピョンピョンはねる

敵を倒すと、弾丸が出るけど、ドラム缶の近くで敵を倒し、弾丸を出そう。

そして、ワイヤーを使って弾丸を取ろうとすると、弾丸はその場で勝手にはねるだけで全く取ることができないのだ。でもラッドが触れると取れるけどね。

番外

ヒットラーの復活

TACクン

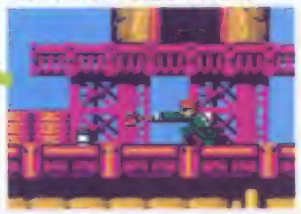

○この位置で敵を倒し弾丸が出たら、ワイヤーを出してみよう

○取ろうとしても、弾丸は、はねかえるばかりなんだ。取れないんだぜ

○キャラクタの名前入力をコンのAボタンで解除して格闘技を決めると

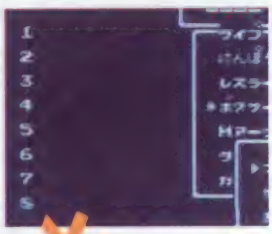

○ナゼカ、名前が入っているしかもナジミのある…

○8人の選手全員にフシギな名前が入っている!

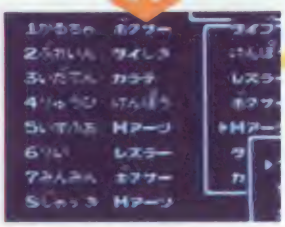

名前が全部入ってるぞ!!

場外技

●シルヴィアーナ

ゲームが始まると、最初シルヴィアーナの生家で母親と会話をするよね。ここで、最初の会話が終わったあとに母親から離れてしまうと、再びそばに寄っても母親はなんにも話してくれないのだ。さみしいね。

(秋田県 瀬川美代クン)

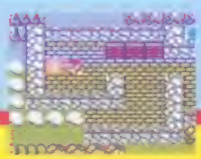

©CAPCOM/カルチャーブレーン/日本ファルコム・東京書籍/ソフトプロ/PACK-IN-VIDEO CO.,LTD./TAITO CORP.

将軍　どんな人でも、実況を聞いて走ることができるというゲームである。ひとに命令するのは気持ちいい。とってもよかったです（福島県／小野里孝哲クン・11歳）。メタルギア　最近「メタルギア」をしたその日から情報に行動するようになった（富山県／田中秀樹クン・12歳）。インドラの光　まだクリアしてないけど、クリアした夢はよく見る（大阪府／村瀬史クン・10歳）。ライジン　500のうんぬんについて、すごく面白い！　エンディングはしょーもないけど（富山県／池本雅幸クン・15歳）。サラトマ　メッセージの大きな文字がブジョクしてるようでヤだけど、メーミンがカワイくてヨシ（岡山県／平谷貴士クン・12歳）。ファミ探　キウさんが出てくるのを楽しみにしていたのに結局出てこなかった。残念だった（京都府／山下亮彦クン・13歳）。1943　撃つだけだけど面白い（愛知県／池中悟司クン・15歳）。

裏技　燃えろ!! プロ野球'88決定版

〈熊本県〉鹿子木博幸クン

ヒットでも死球で も出塁すれば得点

燃えプロ88最大の裏ウル技を紹介しよう。対コンピュータで試合をし、ヒットでも死球でも振り逃げでも、とにかく何でもいいから出塁する。次にメイン画面に戻ったらⒷボタンを押し、そのボタンを押したままスタートボタンを押す。すると主審が手を挙げてタイムとなる。驚きはここから。なんと盗塁しても投手は球を投げないのでタイム中に得点することができるんだ。つまり出塁すれば必ず得点できるわけ。得でしょ。

出塁したら…

○Ⓑボタンを押したままスタートでタイムがかかる…

Ⓑボタンを押したままスタートボタンを押す。その間に盗塁しよう!!

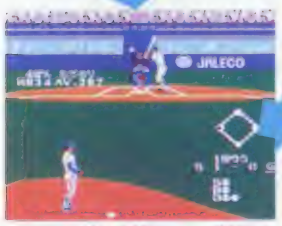

○タイム中に盗塁がやり放題!! 走れ走れそれ走れーっ!!

タイム中に走者が進塁!!

○ホームイーン!! タイム中なのに1点入ったぜ。得々

裏技　妖怪道中記

〈広島県〉酒中一郎クン

苦行の道にいるゴン太にまんじゅうをあげると、ゴン太は死んで灰になってしまうよね。でも、その灰を取らずに写真Ⓐの場所に行ってから再びゴン太のいたところに戻ってみると、ナント死んだはずのゴン太の声が聞こえてくるのだ。

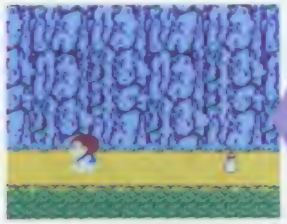

○たろすけがまんじゅうをあげるとゴン太が灰に

○「おら、ゴン太。まんじゅうくれろ」

○写真Ⓐ　ゴン太の灰を取らずにここまで来たら、元いた場所まで戻ろう

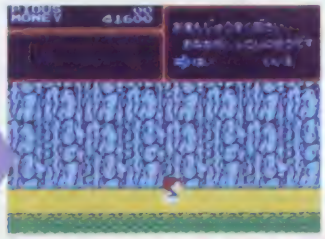

○するとナ、ナント死んだはずのゴン太の声が!? ギャー。コワイ

話しかけてくるゴン太の魂…!?

裏技　マスコット人形が出迎え

普通のチーム

○他のチームでホームランを打っても出迎えは人だけだが

Brチームでホームラン

○Brチームでホームランを打つとホラ。マスコットが!!

マスコット人形がお出迎え

○マスコット人形は握手までしてくれるんだ!!

普通のチームではホームランを打つとナインが数人出迎えてくれるだけだよね。しかし!! Brチームは一味ちがう。出迎えはナインだけではなく、マスコット人形までが握手してくれるんだ。喜びもひとしおだね。

裏技　燃えろ!! プロ野球'88決定版

〈愛知県〉水谷慎吾クン

●ヒットラーの復活

エリア4は照明弾がないと、まっ暗のままだよね。まっ暗になったら、すぐ画面の右側へダッシュしよう。すると、段差にあるトゲにひっかかって、ラッドがダメージをうけてしまうが、そのときの格好がいつもよりヘンなのだ。（千葉県／高木光浩クン）

©JALECO.・㈱ナムコ・CAPCOM

★ウソテックイズ実施中につき、この号のウル技に関する質問は9月26日以降(平日午後4~6時)にお願い致します。

No.17のウソテックイズの答え

No.17の正解は、マッド・シティの「どのナイフを選びますか? モアイの問いに答えよ!?」でした。正解率は、49%でした。まあこんなものかもしれないね!?

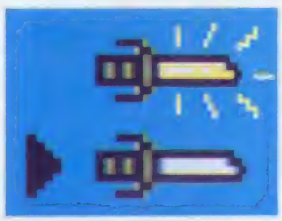

No.15のウソテックイズの当選者

北海道	川端 崇博・18歳	岩手	菊地 浩欣・12歳	宮城	高橋 幸喜・12歳	秋田	岡 真一郎・11歳	群馬	桜庭 徳人・17歳
埼玉	石原 洋・12歳	東京	安斉 知彦・11歳	神奈川	山本 武範・14歳	新潟	佐藤 一行・11歳		
三重	松井 信昭・10歳	京都	柴田 守弘・13歳	滋賀	元田 善樹・13歳	兵庫	藤原 健・15歳	和歌山	菊屋 洋平・12歳
奈良	大山 孝治・13歳	岡山	山形 博之・14歳	愛媛	菅 篤哉・18歳	福岡	田中 康信・10歳	長崎	松川 智則・11歳

※ウソテックイズ当選者の敬称は省略させていただきました。

9月16日からのテレマガで「マリオ3」の音楽が聞ける!
右の番号まで電話してね。
間違い電話に注意!!

超ウル技募集

ウル技を募集しています。くわしいウル技の内容と、住所、名前(フリガナ)、電話番号、とし、を下のイラストのように書いて、送ってほしい。ハガキの表には、なんのゲームか一目でわかるように赤色でゲーム名を書いてね。消印を参考に一番早く送られたものを採用しているので、ウル技を見つけたら急いで出そう。

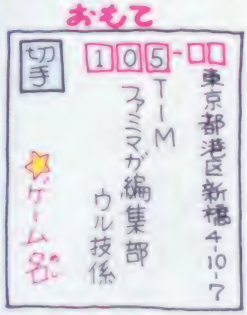

採用されると、技に応じた認定証と謝礼がもらえる。謝礼は、優勝技が金10000円、横綱技が金5000円、大関技が金3000円です。小結技、十両技、幕下には、ファミマガ特製電卓を贈るよ。

ウソテックイズの応募

今号のウル技に1つだけできないウソ技がある。それを見つけて、下のイラストの要領で送ってね。送り先は、上のウル技と同じだ。

正解者の中から20名に現在発売中のゲームをプレゼントするよ。応募の締め切りは、9月22日(消印有効)。正解はNo.19誌上で発表。当選者は11月4日発売のNo.21で発表。ウソ技の問い合わせはメーカーにしないでね。

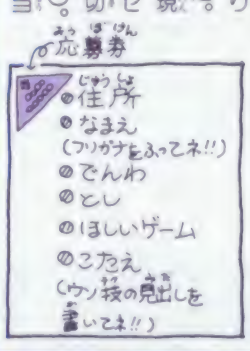

巻下 ヒットラーの復活

(静岡県) 普教連クン

ボスを倒さずにアイテム入手

戦闘エリアで写真Ⓐのボスキャラがいたら、そのボスキャラは無視して中枢部だけを撃ちまくろう。

普通は両方を破壊しないとエリアをクリアできないけれど、なんと、このエリアではボスを倒さずにクリアして、アイテムを手に入れることができるのだ!!

ラクにクリアしてアイテムが手に入るなんてすごい。

○写真A こんなヤツは無視してひたすら中枢部を撃ちまくろう

○!? そしたらボスを倒してないのに中枢部だけを破壊してしまったぞ! でもなんかヘン

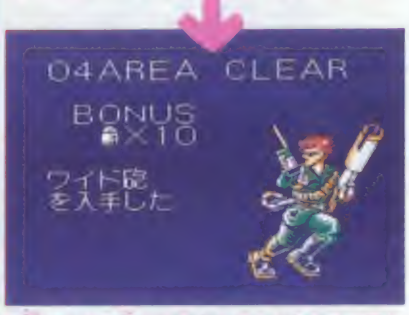

○何だかんだ言ってるうちにエリアをクリアして、アイテムまで入手しちゃったぞ、ラッキー

(お詫び) 前号のウル技「全球団能力最大パスワード公開!!(究極ハリキリスタジアム)」で採用者名が抜けていました。発見者は宮城県の小野寺哲人クンです。ゴメンナサイ。

目がまわるほどオモシロイ！

ぼくたちゲーセン野郎

シューティングゲームは、ゲームセンターでやるのが一番楽しい。というワケで今週は『オーダイン』を中心に紹介だ。

アイテムを買ってパワーアップしながら突き進め！

㈱ナムコ
9月下旬登場予定

豪快な敵キャラクタの動き

ナムコの最新作「オーダイン」は、ヨコスクロールのシューティングゲームだ。右から左へ流れていく画面のなかで、次々と飛んでくる敵飛行物体を撃ち落とそう！ 特定の敵を撃つと、風船になってフワフワと飛んでいく。これを画面から消えてしまう前に、急いで回収しよう。回収した風船は、お金になって貯まっていくから、お店でアイテムを買うときのために、でてきた敵はなるべく全部撃ち落とすようにしたいね。

ステージの数は、全部で7つあって、それぞれのステージの終わりには、ボスキャラクタが出現する。ボスキャラクタは、とても固くて何10発もタマを撃たないと倒せないので、できればパワーアップをした状態で対決したほうがいい。倒せばボーナス得点が与えられステージクリアだぞ。

○1プレイ側の泊裕一郎だ

○2プレイ側のサンデー・神

○クリスタルヘッドがタマを撃ってくる

アイテムを買おう

上の写真のような船がいたら接触しよう。お店に入っていろんなパワーアップアイテムを買おう。

○お金を貯めてこよう！

道路をふさぐ障害物を見切れ！

○敵キャラクタではないけど、画面にはたくさんの障害物が回ったり、上下運動しているよ。よく観察して、動きを見切ってすり抜けたい！

C㈱ナムコ・CAPCOM・TAITO CORP.
・セガ・DATA EAST CORP.

アイテムの買い物上手になれ

このゲームをうまくプレイするキーポイントは、やはりパワーアップアイテムの買いかただろう。店にはいつも3種類のアイテムを売っているけど、メニューの内容は店に行くたびに変化している。それに新しいアイテムを買えば、前に買ったアイテムは失われてしまうんだ。欲しいモノがあったら、チャンスを逃さず、欲しくないならたとえお金があまっていても買わない心掛けが必要だ！　あと、ふつうアイテムはひとつずつしか買えないけど、2個セットにして売ってる場合がある。これは買い得だから逃したくないね。

○1プレイヤーのワイドビームが敵に命中

ルーレット

左上の写真の飛行船ドリームが出てきたら接触してみよう。パワーアップアイテムや、お金が当たるルーレットをやることができるんだ。好みの番号に矢を当てるのは難しいけど、当たればトクをするのでやってみよう。

2人同時プレイ中の場合は、ドリームにはどちらか片方が接触すれば、ふたりともルーレットに参加できるよ。お互い協力しよう。

○円盤はすごく速く回転しているから狙って当てるのは難しいぞ！

○変な格好をしたロボットがルーレットをしないかと誘ってくる

○最終ラウンドの大ボスキャラクタ。動きかたの法則性を掴むコトが勝利へのカギだ

○危ない！　本当は岩山の下のほうを崩して進むと安全なんだ

○風車は、タマを当てて回転を調節しながら上を抜けよう！

由尻智の ORDYNE が好き！

今、ゲームのアイデアは、枯渇状態にあるのでしょうか。ゲーム機のハードウエアが進歩していって、3年前、いや2年前には考えられなかったキレイなグラフィック画面が、街のゲームセンターに溢れています。しかしどのゲームを見てもゲームの根元の部分、ゲームデザインとかアイデアといったモノは、過去のゲームにあったモノばかりです。『オーダイン』にしても、全体的にソツなく出来上がっていて、楽しく遊べますが、ゲーム本体を形作っているのは、やはり過去の遺産なのです。ゲームセンターを見回せば、おそらく『オーダイン』と似ている多くのビデオゲームを目にするコトができるでしょう。

キレイなグラフィックや大きなボスキャラクタ、たしかにそれらは、ゲームを遊ぶときの大きな魅力になると思いますが、それだけではなく、ゲーム本体のおもしろさを、いろいろな断面から考えていく、そんな姿勢も欲しいと思うのです。遊ぶひとたちが、つねに新鮮なオモシロサを体験できるビデオゲームが、いま必要です。

由尻智広

○エンディング。ヒロイン相原香奈は無事救出された。オメデトウ

●『グラディウスII』(コナミ)：氷の岩がいっぱい飛んでくる3面。ここのボスキャラクタは、愛機ビッグバイパーが特別パワーアップしていなくても倒すことはできる！　ボスになるべく接近して、並行して飛ばしてくる2本のレーザーの狭間で攻撃するんだ。ビッグバイパーは、敵の攻撃を浴びることも、避けることもなく、ボスを倒すことができる。（東京都／大川弘貴クン）

ゲーセンウル技

あの魔界村の続編がでた！

大魔界村

たいまかいむら
DAIMAKAIMURA

㈱カプコン
10月下旬登場予定

7つの武器と6つの魔法で

「魔界村」の闘いから3年。あのときの闘いは、悪魔たちにとってほんの序章にしかすぎなかった。そして悪魔たちは、ふたたびこの地上に姿を現し「大魔界村」が始まる。

主人公アーサーは、7種類の武器と6種類の魔法を使うことができて、武器と魔法のそれぞれを、場所と状況に合わせて使いこなし、マップをどんどん進んでいくんだ。

前作の「魔界村」を大幅にグレードアップさせ、今まで以上の美しい不気味なグラフィックと、巨大な敵キャラクタを実現させたこのゲーム。ゲームセンターに登場するのは10月下旬以降ということでまだ間があるけど、前作がヒットしただけに、今から期待したいね。

●城内には、ワープ・ポイントがあり、ワープすると……

●城内の中には、ワープ・ポイントがあり、ワープすると……

●魔法を使うアーサー。使っているのは"雷の魔法"だよ

ハダカの主人公

前作と同じように、主人公のアーサーは、はじめヨロイを身につけている。敵に触れるとヨロイははがれてしまい、ハダカの状態で敵に触れると死んでしまうよ。

前

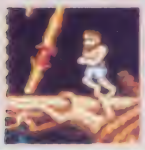

後

●ボスの弱点、顔を攻撃するんだ

●ナゾの光線が襲いかかる！

●プレイ開始、はやくも大軍の中にいるトニロの姿しかない……

チームのメンバー、その個人の成績に、'88年度の最新情報をインプットした「エキサイトリーグ」。特大ホームランを打つと、球がドームを突き破るぞ。

Excite League
エキサイトリーグ
セガエンタープライゼス
9月下旬登場予定

「スーパーリーグ」を改良した野球ゲームの決定版だ！

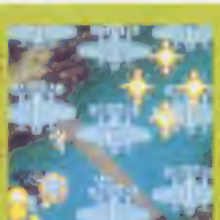

●2人同時プレイOKのシューティングだ。プレイヤーのまわりを飛ぶオプションのフォーメーションをボタンで切り換えて、地上と空中の敵を攻撃する

SCRAMBLE SPIRITS
スクランブルスピリッツ
セガエンタープライゼス
10月上旬登場予定

フォーメーションを切り換えて戦うシューティング！

ゲーセンウル技

●「チェイスH.Q.」(タイトー)：追跡車を見つけたら、普通は自分の車をガツンガツンぶつけて、相手の車を壊すでしょ。でもそれだと相手の車が完全に壊れてしまうまで逮捕できないね。そこで追跡車に体当たり攻撃をしないで、ターボを2回連続して使い、追跡車を追い抜いてしまおう！ するとお互いに無キズのまま、逮捕シーンに移るよ。（東京都／田中一郎クン）

ぼくたちゲーセン野郎

シングルス、ダブルス両方遊べる！

ワールドスタジアムとは逆にPCエンジン版ソフトで出ていたワールドコートが、アーケードに登場だ。

操作するキャラクタには、かわいい女の子やロボットなんかも選べたりして、また違った楽しみを加えてある。

○とびついてボレーをしようとしたり本格的なところもいいね

○コートは3種類の中から選べる

○1ゲームのあとにはこんなシーンも

㈱ナムコ
10月登場予定

かわいいキャラクタが歩きまわる！

ここはノースアイランドにある自然動物園。ここに住んでいたピューピューと仲間たちが、ある日ヒョウアザラシにさらわれてしまった。ピューピューの恋人、ティキは風船に乗って、仲間たちを取り戻しに向かう……。

主人公ティキは、空中、地上、水中から構成されているマップを歩いたり、泳いだり、風船に乗ったりして、仲間を救出し時間内に出口から脱出しなくてはならない。4つのマップをクリアすると、ボスキャラクタとの対決シーンがあり、これを倒せば、1ステージクリアになるぞ。

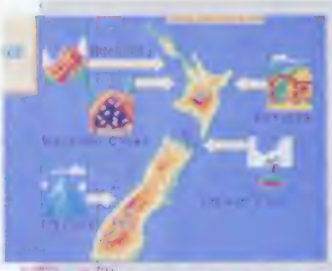

○物語の舞台はニュージーランドだよ

○ティキが全員やられると天国にやってくる。復活のチャンスがあるぞ！

ニュージーランドストーリー

㈱タイトー
9月下旬登場予定

歌舞伎

タイトー
9月下旬登場予定

若き剣士紫音の修業の旅を描いたアクションゲームだ

○敵のうしろに回りこんでやると倒しやすい。まずはジャンプしろ！

江戸中期、剣士紫音は剣の腕を磨くため、みずから魔界に足を踏み入れた。緊迫感ある剣と剣の戦いが見モノだ！

○Aのボタンで前後移動、左右ボタンで対空攻撃をしてやるんでいる

コブラコマンド

データイースト
大好評活躍中

最新鋭ヘリ"コブラ"を操り、謎の組織を破壊せよ！

世界征服をもくろむ謎の組織を攻撃するために、作戦名"コブラコマンド"が発せられた。最新鋭ヘリに乗って出撃だ！

ウル技募集！

●キミたちが見つけたビデオゲームのウル技を送ってください。採用されたひとには、技に応じた謝礼を差し上げます。ハガキに、ウル技の内容、住所、氏名、年齢を書いて送ってね！　送り先　〒105　東京都港区新橋4－10－7　ファミマガ編集部　ぼくたちゲーセン野郎　ウル技係

●「アフターバーナーII」(セガエンタープライゼス)：ミサイルの補給をするときに、スピードレバーを引いて、速度を最大にしながら、スタートボタンを押しているよう。すると補給機が行ってしまったあともミサイルが増えて、最大数まで持てるよ。便利だから、みんなもぜひやってみたらいいよ。(岡山県／岡寿和クン)

イラン・イラクも停戦したし、戦争はゲームだけにしたいよね

PC Engine FAN
ピーシーエンジン・ファン

攻略!!

PCエンジン初のファンタジーシミュレーション

GAIA もんしょう ガイアの紋章

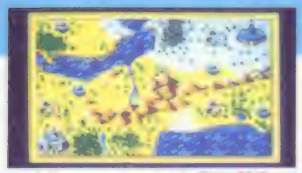

9月23日発売予定 NCS 5500円

各国の政治家さんたちも険しい顔ばかりしてないでPC Engineでもしてみたら？　なんて思う今日この頃なのだ

○舞台となるガイア大陸の全景だ

キャンペーンモードを攻略

キャンペーン、シナリオ、コンストラクションと3つあるモードの中で、最も難しいキャンペーンモードを攻略だ。

キャンペーンモードはシナリオモードに登場するのとほぼ同じシナリオを1から順に25まで勝ち進むモードだが、シナリオモードとは違ってなかなか先のシナリオへ進めない人が多いのではないかと思う。25もあるシナリオを勝ち続けることは並大抵のことではないが、いくつかの基本的なポイントさえ守れば必ずできるはずだ。諦めないでほしい。

シナリオ1を攻略だ!!

シナリオ1の地形は中央に2つの建物があるため両軍の交戦できる場所が非常に限られている。最大ターン数も8と少ないので、自軍をいかに早く建物の上にあるあき地へ移動できるかが、シナリオ1必勝の最大のポイントだ。

自軍ユニットには耐久力が6もあって反撃能力もあるアーマー・ナイトを3つと後方支援用に射程距離が3もあるアーチャーを3つ選ぼう。

アーマー・ナイトはゾンビ相手ならまずやられることはない。反撃能力を生かし、敵の中心へ突撃させるのだ。

○侵攻ルートは4つあるが有効なのはBとCのみ

初期設定

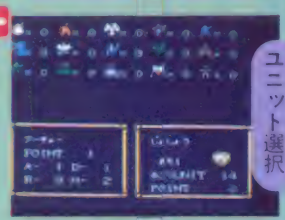

○アーマー・ナイトとアーチャーを3つずつ選ぶのがベスト!!

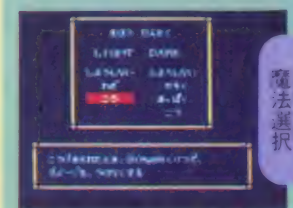

○アーマー・ナイトは耐久力があるので甲ではなく技を選ぼう

○初期配置、一応ライト軍が先攻のほうが有利なのだ

○アーマー・ナイトを前衛にして突撃しよう

○アーチャーはアーマー・ナイトの後ろにぴったりとくっついて敵の射程距離の外から長距離攻撃をしかけるのだ!!

○最後の1つだ!!

○敵は不利になると退却を始める。1つも逃がさないよう連撃をかけるのだ!!

ライト軍

キャンペーンモードで使用できる全15ユニットを紹介。アーマー・ナイトとドラコン・ナイトがお薦めだよ

ライト・ロード	グランディーノ	ファルコン・ナイト	ライト・ナイト	ファイター
攻 3 射 4	攻 3 射 2	攻 2 射 1	攻 2 射 1	攻 1 射 1
耐 8 移 2	耐 8 移 2	耐 2 移 5	耐 4 移 3	耐 2 移 2
17ポイントもするが最強に近い	ライト・ロードの補佐的存在だ	2ポイントと安い飛行ユニット	移動力がある分やや弱いのが難	安い上に反撃能力がありお得!!

アーチャー	ホワイト・ドラゴン	アーマー・ナイト	ドラゴン・ナイト	クロスボー
攻 1 射 3	攻 12 射 4	攻 2 射 1	攻 2 射 2	攻 2 射 5
耐 1 移 2	耐 40 移 4	耐 6 移 2	耐 5 移 5	耐 1 移 1
高価な飛び道具だが移動力も良	操作できないが最強のユニット	反撃能力があり攻撃力も優れる	攻撃力もまあまあで空も飛べる	射程は5もあるかのろいのが難

アクア・ファイター	タートル・ナイト	アクア・ナイト	ガレー・シップ	シビリアン
攻 1 射 1	攻 1 射 1	攻 2 射 1	攻 2 射 4	攻 0 射 1
耐 1 移 2	耐 10 移 1	耐 4 移 3	耐 6 移 2	耐 1 移 2
水陸両用で反撃もできるが弱い	水陸両用で耐久力がかなりある	水上専用だがあまり強くない!!	水上兵器としてはかなり強いぞ	なんの取りえもない最弱キャラ

ダーク軍

敵となるダーク軍のユニットはライト軍のとほぼ同じ性能だが、少しだけ強いユニットも含まれているのだ

ダーク・ロード	ボーンディーノ	ウイング・ナイト	ダーク・ナイト	バーサーカー
攻 3 射 4	攻 3 射 2	攻 2 射 1	攻 2 射 1	攻 1 射 1
耐 10 移 2	耐 9 移 2	耐 3 移 5	耐 4 移 3	耐 2 移 2
ダーク軍のボス耐久力がある	骨でできた恐竜かなり強いのだ	ダーク軍の安い飛行ユニットだ	移動力のある地上ユニット	いわゆる雑魚ユニットだが注意

ガナー・ウルフ	ダーク・ドラゴン	ダーク・アーマー	ワイバーン	カタパルト
攻 1 射 3	攻 12 射 2	攻 2 射 1	攻 2 射 2	攻 2 射 5
耐 1 移 2	耐 40 移 4	耐 7 移 2	耐 6 移 5	耐 1 移 1
射程距離があるので接近戦を!!	ダーク軍の最強ユニットなのだ	耐久力があるので手強いのだ!!	移動力のある飛行ユニットだ!!	射程距離が長いが移動力は弱い

半魚人	キング・ロブスター	クラーケン	グレート・イール	ゾンビ
攻 1 射 1	攻 2 射 1	攻 3 射 1	攻 2 射 1	攻 1 射 1
耐 1 移 2	耐 4 移 2	耐 2 移 2	耐 4 移 5	耐 1 移 1
水上ユニットだがとても弱いぞ	伊勢エビの王様少し手こわいぞ	イカの化けもので耐久力がある	巨大なうなぎで移動力があるぞ	ダーク軍で最も弱いユニットだ

ポイント1 ユニット選択

ユニットは各シナリオの敵や地形に最も適したものを選ぶようにしよう。極端な話、海のないシナリオ1で水上専用のガレーシップを選んでも当然使用できないわけなのだ。

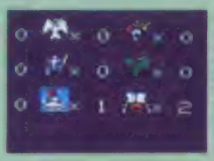

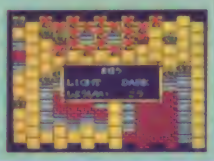

ポイント2 集中砲火!!

戦闘における基本戦略は敵の数を減らすことにある。耐久力の少ない敵を大勢で取り囲み、波状的に攻撃をして1つずつ確実に倒していこう。弱い敵から倒していくのだ。

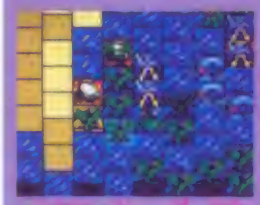

ポイント3 長距離攻撃

アーチャーやクロスボーのように射程距離の2以上あるユニットは敵と隣接させずに敵の射程外から攻撃しよう。前衛には反撃能力のあるファイターなどを配置するのだ。

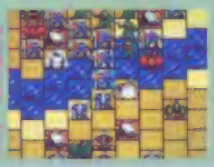

ポイント4 おとり部隊

シナリオ1を始め敵と交戦できる場所の限られているシナリオは多い。ドラゴン・ナイトなど飛行能力のあるユニットをおとりにして敵の戦力を分散させるのも一計だ!!

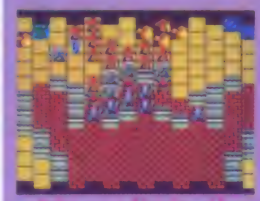

ポイント5 パスワード

誰でも前半のシナリオは楽に勝ち進むことができるが、きっとどこかで行きづまる。そんなときのため、勝ち進んでいるときも必ずパスワードをメモしておこう。

※表の説明 攻…攻撃力 射…射程距離 耐…耐久力 移…移動力

キャンペーンモード 全シナリオ 攻略ポイント

キャンペーンモードの全シナリオの攻略ポイントを紹介しよう。写真は最良と思われるユニットを選んだ状態を載せてある。よく見て欲しい。

1 ラール上陸

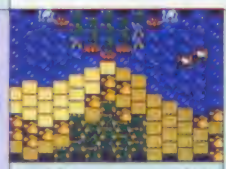

地上ユニットを投入しても良いが、海が多いのでドラゴン・ナイトを買えるだけ買い、集中砲火を加えよう

2 アグルの勇士たち

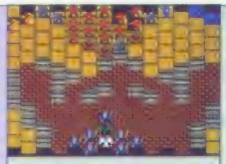

ドラゴン・ナイトを1つ選びおとりにする。敵戦力をうまく分散させて、その間をアーマー・ナイトで突破する

3 ブラッディ・ブリッジ

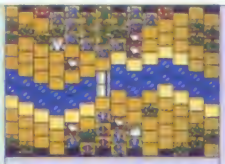

ライト・ロードを先頭にして突撃させ後方からクロスボーで支援する。ここでもドラゴン・ナイトをおとりに

4 脱出船団

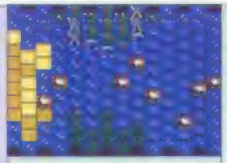

ドラゴン・ナイトを買えるだけ選び、耐久力の少ない半魚人から集中砲火を加えて1つずつ確実に倒そう

5 トラップ

飛行能力のあるドラゴン・ナイトを敵の右側から攻撃させアーマー・ナイトなどの主力軍とはさみ撃ちにする

6 ラール上陸

地上ユニットを投入しても良いが、海が多いのでドラゴン・ナイトを買えるだけ買い、集中砲火を加えよう

7 死守

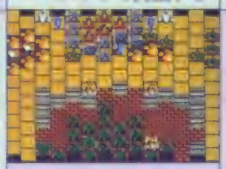

ライト・ロードやアーマー・ナイトでも良いが、移動しやすいドラゴン・ナイトのほうが効率良く戦えるぞ

8 森は赤く染まる

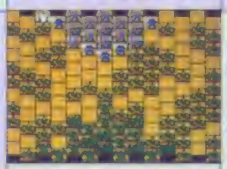

地形は完全に森。地上部隊では移動がままならないので、ドラゴン・ナイトで集中砲火をあびせて早めに勝て

9 渡河

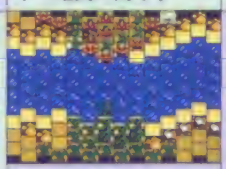

中央に川があるためドラゴン・ナイトで強襲をかける。クラーケンは逃がしたほうが良いかもしれないぞ!!

10 奇襲

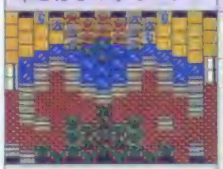

地形を見ると地上部隊を選んでしまいそうだが、6ターンで終えるにはドラゴン・ナイトを選ばなければダメ

11 天空の騎士

敵は全て飛行ユニットなのでドラゴン・ナイトを買えるだけ買う。余裕があればライト・ロードを買っても良い

12 ベルウッドの竜騎士

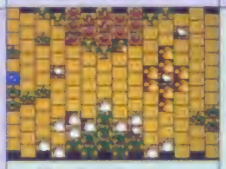

敵は飛行ユニットのワイバーンと射程距離のあるガナー・ウルフ。ライト・ロードとドラゴン・ナイトで対抗だ

13 ラールの派遣

ほとんど障害物のない平地3が舞台。ライト・ロードとアーマー・ナイトを主力に正面からぶつかるのだ!!

14 ラエスティック海戦

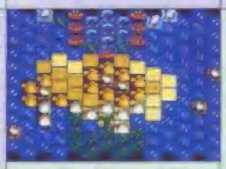

中央の島には地上ユニットが8つまでしか置けないので、残りはドラゴン・ナイトを配置して戦いに挑もう!!

15 白兵戦

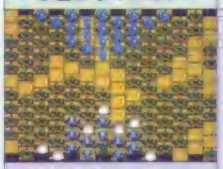

森が舞台だが、ドラゴン・ナイトではダーク・ナイトに対して不利。アーマー・ナイトなどで立ち向かおう

16 追撃

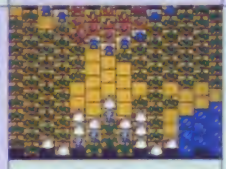

このあたりのシナリオになるとダーク軍もかなり強力。ライト・ロードを6つぐらい買いそろえないとキツイ

17 海境を越えて

上半分が陸で下半分が海。このシナリオでもドラゴン・ナイトが活躍する。ボーンディーノは逃がしても可

18 入江

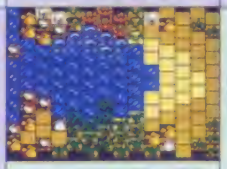

タイトルの通り入江になっている。5ターンで終えるにはドラゴン・ナイトとライト・ロードの両方が必要

19 強行軍

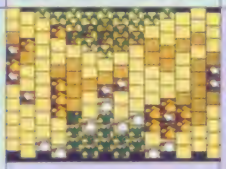

ドラゴン・ナイトと買えるだけのライト・ロードでワイバーン20匹と対戦しよう。最大ターン数は7ターン

20 北の塔

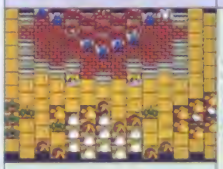

ダーク・アーマーにガナー・ウルフと敵は強大。ライト・ロードとグランディーノで正面から突入するしかない

21 ローレック

縦に川が流れるこの地形では何を選んだら良いか難しい。こんなときには何にでも使えるドラゴン・ナイトだ

22 撃突

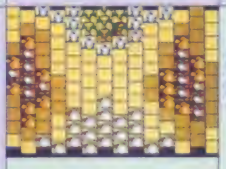

キャンペーンモード最大の山場がこのシナリオ22。ライト・ロードで集中砲火を続けるしかないのだ!!

23 失われた町

シナリオ22に比べれば何でもないシナリオ。ライト・ロードを使えば手を抜いても簡単に楽勝できるぞ!!

24 最後のとりで

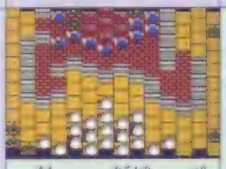

上にある建物には入口が1か所しかないがここまで勝ち進んできたキミにはなんでもないはず。迷わず突撃!!

25 終局

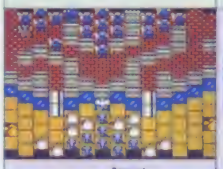

いよいよ最終シナリオ。温存したポイントの全てを投入してホワイト・ドラゴンを買おう。これが本当に最後

後退可能な新感覚3Dシューティング!!

YAKSA 神武伝承

12月中旬発売予定 ビッグ・クラブ 価格未定

豪快!! 4メガの大迫力

主人公の背中ばかりしか見られない3Dゲームが多い中、このYAKSAは主人公・九条院伊織が振り返ってくれるスグレモノ。おまけに画面から飛び出さんばかりにキミを目がけ走ってくるのだ。もちろんバックの景色や敵キャラも、これに合わせて手前から出現してくるゾ。迫力満点、さすが4Mの威力!

物語は戦国の世、信長は魔空泉の封印を解き悪鬼たちをこの世に蘇らせた。そして法の守護神である夜叉一族を滅ぼそうと企てる。やっと生き残ったひとりの夜叉・九条院伊織の逆襲が始まった。天界の秘剣・神武聖剣を振りかざし、信長率いる妖軍をバッタバッタと斬り倒し、目ざすは捕われの身のもうひとりの夜叉・最空の救出だ!

ステージは全部で7。アイテムによるパワーアップもあり、全ステージ息の抜けない超スリル感だ。

○YAKSAの第1部の主人公、九条院伊織だ!!

鳥人!! スーパージャンプ

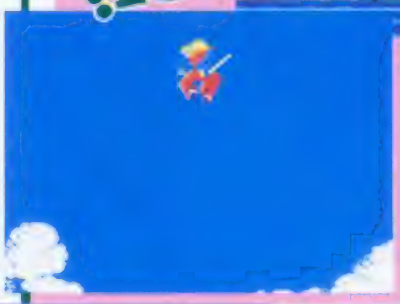

○YAKSAになる今までの3Dものにはなかったスーパージャンプという…これで…ステージ…見つけたり…隠れ場所なども!!

○ステージ1、ジャンプして突破しよう

○ステージ5、夕やみに赤い炎を背景に、何が待ちうけるか!?

○ステージ3、水面を飛びまわるようだ!!

※画面は開発中のものです

PC Engine 新作カレンダー

ゲーム名(仮称含む)	発売予定日	発売元	予価
ガイアの紋章	9月23日	NCS	5500円
魔境伝説	9月23日	ビクター	5200円
ファンタジーゾーン	10月14日	NEC	4900円
定吉七番 勇吉の黄金	11月18日	ハドソン	4900円
スペースバリアー	12月9日	NEC	6700円
あっぱれゲートボール	12月上旬	ハドソン	4900円
YAKSA 神武伝承	12月中旬	ビッグ・クラブ	未定
HANY IN THE SKY(仮称)	12月中旬	フェイス	未定
ワードナの森	12月下旬	NEC	未定
ドラゴンスピリット	12月未定	ナムコ	未定
★天外魔境	未定	ハドソン	未定
★ファイティングストリート	未定	ハドソン	未定
★ビックリマン大事界	未定	ハドソン	未定
★小川範子(仮称)	未定	ハドソン	未定
ダンジョンエクスプローラー	未定	ハドソン	未定
ゴルフ(仮称)	未定	ハドソン	未定
雀ノ王(仮称)	未定	ハドソン	未定
ネクタリス	未定	ハドソン	未定
ファイティングボクシング(仮称)	未定	ナグザット	未定
ダライアス	未定	NEC	未定
グリーングラス(仮称)	未定	NEC	未定
ビジランテ	未定	アイレム	未定
電脳水滸伝	未定	サリオ	未定
ゴルフ(仮称)	未定	データイースト	未定
モトローダー(仮称)	未定	NCS	未定
改造町人シュビビンマン(仮称)	未定	NCS	未定

★印はCD-ROMで発売予定のものです。
NEC＝NECアベニュー　ビクター＝ビクター音楽産業
NCS＝日本コンピュータシステム　アイレム＝アイレム販売

魔神英雄伝 ワタル デバッグメニュー

福岡県／森洋之介クン

タイトル画面が光っているうちに①、②、セレクト、ランのボタンを押す。4つのボタンを押したまま、STARTの文字が出たら、方向キーの上を8回押そう。デバッグメニュー画面が出てくるので面や音楽が選べるようになる。

○この画面になる前に1、2、セレクト、ランを押しておこう

○カーソルで面や体力を好きなように変えられるぞ!!

©ビッグ・クラブ／ウルフチーム・サンライズ／R／NAS／NTV／HUDSON SOFT

最新データ 週間ゲスト20

新作ラッシュの夏は終わって……
スーパーゲームの秋がはじまった

夏休みの新作ラッシュも一段落
売り上げは全体的に低調だ

今号の売り上げデータは、夏休みの後半、8月22日から9月4日までの集計だ。

前号で紹介したように、夏休み前半に40本近いゲームが発売されて、売り上げも全体として好調だったのに比べ、後半はゲームの発売も6本と少なく、ポイントもいまいちだった。

この時期の新作ゲームでは発売直前の週の前人気でベスト5に入っていたピクター音産の「イース」が注目されたが、発売第1週のポイントが9と振るわなかった。次のページで紹介している「新作通信簿」では、4月以降に発売されたゲームの中でベスト7の評価を得ているにもかかわらず、売り上げポイントが低かったのは、新作ラッシュが一段落して、売り上げが全体に落ち込んだときに発売されたという時期の問題があったような感じだね。

がんばりゲーム

ドラゴンボール2

究極ハリキリスタジアム

8/29〜9/4

順位	ゲーム名	メーカー名	ポイント
1	ドラゴンボール2	バンダイ	17
2	究極ハリキリスタジアム	タイトー	6
3	イース	ピクター音楽産業	5
4	スーパーリアルベースボール	バップ	4
5	燃えろ!プロ野球'88決定版	ジャレコ	3
6	レインボーアイランド	タイトー	2
7	ファミコンウォーズ	任天堂	2
8	闘将ノ拉麺男	バンダイ	2
9	亀の恩返し	ハドソン	2
10	ザ・マネーゲーム	ソフエル	2
11	熱血高校ドッジボール部	テクノスジャパン	2
12	聖闘士星矢2	バンダイ	2
13	★ファミコン名人戦	SNK	2
14	三国志 中原の覇者	ナムコ	2
15	ファミリースタジアム87	ナムコ	2
16	ファイナルラップ	ナムコ	2
17	妖怪道中記	ナムコ	2
18	キャプテン翼	テクモ	2
19	ドラゴンクエストIII	エニックス	1
20	水戸黄門II	サン電子	1

8/22〜8/28

前週順位	今週順位	ゲーム名	メーカー名	ポイント
9	1	究極ハリキリスタジアム	タイトー	25
1	2	ドラゴンボール2	バンダイ	24
2	3	燃えろ!プロ野球'88決定版	ジャレコ	10
—	4	★イース	ピクター音楽産業	9
3	5	ファミコンウォーズ	任天堂	8
11	6	聖闘士星矢2	バンダイ	6
4	7	スーパーリアルベースボール	バップ	5
5	8	闘将ノ拉麺男	バンダイ	3
—	9	★亀の恩返し	ハドソン	3
8	10	三国志 中原の覇者	ナムコ	3
7	11	熱血高校ドッジボール部	テクノスジャパン	3
17	12	レインボーアイランド	タイトー	3
12	13	ファイナルラップ	ナムコ	3
16	14	ドラゴンクエストIII	エニックス	3
6	15	飛龍の拳II	カルチャーブレーン	2
15	16	妖怪道中記	ナムコ	2
—	17	★スーパーダイナミックスバドミントン	バップ	2
—	18	★スーパーピンボール	ココナッツジャパン	2
18	19	キャプテン翼	テクモ	2
14	20	水戸黄門II	サン電子	2

●ポイントは全国有名デパート、玩具店の協力を得て、その販売本数をもとに編集部で計算したものです。
★はその週に発売されたゲームです。

新作通信簿

おもしろゲーム

大きく伸びたF・F・Ⅱの前人気
マリオ3との争いがおもしろい

人気ベスト20で注目されるのは、なんといってもスクウエアの「ファイナルファンタジーⅡ」だ。前号でも第2位につけていたが、ポイントは18%弱だった。ところが今号の調査ではポイントを10%余りも伸ばし、1位を行く「スーパーマリオ3」にあと1%と迫る勢いだ。

ずっとトップを走っている「マリオ3」はこのF・F・Ⅱの影響をうけて、ちょっと足踏みをしているが、依然トップの座は守っている。このあと、この2本のスーパーゲームの争いがおもしろくなったね。

イース音楽部門でトップ
燃えプロ操作性がいまいち

今号では8月5日から9月1日までに出たゲーム20本が評価の対象だ。この時期も新作ラッシュで、全体的に評価はあまり高くなかったが、そのなかで、「ドラゴンボール2」と「イース」のガンバリが目についた。

「ドラゴンボール2」は総合得点で23点台をあげ、4月以降に発売されたゲームのなかで第3位の成績だった。また「イース」は総合で第7位だったが、「音楽・効果音部門」では堂々の第1位だ。

一方、「燃えプロ決定版」は売り上げ本数のわりには評価が低かった。超人気ゲームとなった前作でも指摘されていたが、操作性の悪さが足をひっぱって総合でも21位の成績だった。

キャプテン翼

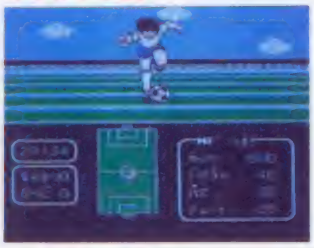

イース

★下の表は4月1日～9月1日発売のゲームについて1000通のアンケートを集計した結果です。★印は今号で評価の対象になったゲームです

ゲーム名	投票数	キャラクタ	音楽・効果音	お買い得度	操作性	熱中度	オリジナリティ	総合得点
キャプテン翼R	803	4.36①1	3.82②2	3.87③3	4.04①1	4.32②2	4.36①1	24.77①
究極ハリキリスタジアムR	555	4.24②2	3.77④4	3.99②2	3.94②2	4.37①1	4.11③3	24.42②
★ドラゴンボール2R	560	4.18③3	3.68⑦7	3.60⑩10	3.88③3	4.06④6	4.30②2	23.70③
熱血高校ドッジボール部R	411	4.07⑥6	3.59⑬13	3.56⑬13	3.63⑫12	4.07⑤5	3.93⑤5	22.84④
妖怪道中記R	433	4.12④4	3.72⑥6	3.81⑥6	3.74⑥6	3.83⑫12	3.57⑫12	22.79⑤
ファミコン探偵倶楽部 後編D	490	3.75㉒22	3.62⑨9	4.00①1	3.77④4	4.09④4	3.54⑭14	22.77⑥
★イースR	275	3.96⑪11	3.89①1	3.49⑭14	3.69⑨9	3.99⑨9	3.69⑨9	22.71⑦
三国志 中原の覇者R	268	3.82⑰17	3.60⑪11	3.65⑧8	3.71⑦7	4.11③3	3.76⑦7	22.66⑧
★ファミコンウォーズR	321	3.83⑯16	3.62⑨9	3.80⑦7	3.70⑧8	4.03⑦7	3.67⑩10	22.65⑨
3Dホットラリー D	567	3.81⑱18	3.74⑤5	3.83⑤5	3.67⑪11	3.97⑩10	3.55⑬13	22.57⑩
独眼竜政宗R	772	3.86⑮15	3.33㉙29	3.58⑪11	3.68⑩10	4.01⑧8	3.81⑥6	22.27⑪
飛龍の拳ⅡR	276	3.91⑬13	3.79③3	3.57⑫12	3.43㉒22	3.78⑯16	3.71⑧8	22.18⑫
ファミコン探偵倶楽部 前編D	444	3.60㉕25	3.59⑬13	3.87③3	3.76⑤5	3.82⑬13	3.49⑲19	22.13⑬
★燃えろ!!プロ野球'88決定版R	450	3.79⑳20	3.43㉑21	3.37㉒22	3.30㉝33	3.82⑬13	3.47㉒22	21.18㉑
★ファイナルラップR	239	3.38㉘28	3.41㉒22	3.32㉗27	3.46⑲19	3.56㉕25	3.48⑳20	20.61㉘
★ウィナーズカップR	167	3.79⑳20	3.13㉞34	3.13㉞34	3.25㉟35	3.27㉞34	3.26㉚30	19.83㉜
★亀の恩返しR	135	3.59㉗27	3.08㊺45	3.13㉞34	3.31㉜32	3.42㉚30	3.25㉜32	19.78㉝
★マッド・シティR	136	3.36㊷42	3.38㉘28	3.14㉝37	3.15㊵40	3.29㉝37	3.19㉝33	19.51㉟
★不如帰R	145	3.40㉟35	3.03㊽48	3.09㊶41	3.32㉛31	3.39㉛31	3.17㊱36	19.40㊲
★水戸黄門ⅡR	150	3.38㉘38	3.22㉞34	3.05㊷42	3.14㊶41	3.14㊻46	2.95㊹54	18.88㊸
★シルヴィアーナD	122	3.20㊼47	3.00㊿51	3.01㊹44	2.96㊿52	2.99㊿56	2.76㊾59	17.92㊿52
★ザ・マネーゲームR	116	2.92㊾64	2.84㊿62	2.89㊿56	3.01㊾49	3.09㊾49	3.11㊷42	17.86㊿54
★闘将/拉麺男R	208	3.05㊻57	3.03㊽48	2.80㊿63	2.80㊿64	2.98㊿57	3.11㊷42	17.77㊿56
★スーパーピンボールR	104	2.89㊿65	3.03㊽48	2.86㊿60	3.08㊼47	2.89㊿62	2.85㊿63	17.60㊿58
★コナミックテニスD	117	3.17㊿50	2.81㊿64	2.79㊿65	2.91㊿55	3.05㊽53	2.83㊿65	17.56㊿59
★エッガーランド2R	132	3.24㊺45	2.85㊿61	2.73㊿66	2.90㊿58	2.88㊿64	2.95㊹54	17.55㊿60
★スーパーダイナミックスバドミントンR	102	3.05㊻57	2.72㊼70	2.86㊿60	2.72㊿69	3.06㊽52	2.94㊿57	17.35㊿62
★爆闘士バットンくんD	149	3.07㊽56	2.76㊿67	2.92㊿51	2.79㊿67	2.78㊿67	2.88㊿61	17.20㊿64
★ビッグチャレンジ!!柔道選手権D	117	2.81㊿69	2.74㊿68	2.87㊿58	2.77㊿68	2.89㊿62	3.09㊹44	17.17㊿65
★谷川浩司の将棋指南Ⅱ詰将棋D	115	2.39㊼72	2.29㊼72	2.69㊼71	2.86㊿59	2.90㊿61	2.54㊼72	15.67㊼72

9月16日以降に出るゲームの 前人気ベスト20

前号順位	今号順位	ゲーム名	メーカー名	%
1	1	スーパーマリオブラザーズ3	任天堂	27.9
2	2	ファイナルファンタジーⅡ	スクウェア	26.9
6	3	三国志	光栄	9.9
4	4	ファミコンジャンプ	バンダイ	9.7
7	5	源平討魔伝	ナムコ	6.7
—	6	貝獣物語	ナムコ	6.5
3	7	ウルトラマン倶楽部	バンダイ	6.2
—	8	風雲!! たけし城二	バンダイ	6.1
—	9	スーパースタープロレスリング	日本物産	5.6
4	10	SDガンダム2	バンダイ	5.4
12	11	魁!! 男塾	バンダイ	5.3
11	12	ウィザードリィⅡ	アスキー	5.0
10	13	北斗の拳3	東映動画	4.8
—	14	蒼き狼と白き牝鹿	光栄	4.6
8	15	コナミックスポーツインソウル	コナミ	3.6
14	16	ロックマン2	カプコン	3.4
19	17	忍者龍剣伝	テクモ	3.0
14	18	ホームランナイター	データイースト	2.6
17	19	甲子園	ケイ・アミューズメントリース	2.5
8	20	ファンタジーゾーンⅡ	サン電子	2.3

●このページの表は本誌No.17のアンケートから集計しました。

Ⓡはファミコンカセットゲーム、Ⓓはファミコンのディスクゲームを表しています。

©バードスタジオ／集英社／フジテレビ／東映動画／バンダイ・TAITO CORP.・高橋陽一／集英社／テレビ東京／土田プロ／TECMO・日本ファルコム／VICTOR MUSICAL INDUSTRIES, INC

大作戦

天地を喰らう……120
シーザス……121
ジャイラス……121
松本亨の株式必勝学II……122
バロディウスだ!! モンスターパーティ……122
ウィザードリィ2……123
パチ夫くん2……123
電撃ビックバン!……123
ウルティマII……124
奥様はしんぼ……125
半熟英雄……125
銀河英雄伝説……126
スペースシャトー……126
エッガーランド 創造への旅立ち……126
サムライソード……127
雀人将棋……128
テトリス……128
ビッグチャレンジ!/ガンファイター……128
ロードマン……128
御存知!弥次喜多珍道中……129
ドラゴンキッド……129
アーコン……129
業務用グラディウスII FC化!……120
スーパーファミコン最新情報……121
メーカー生い……123
ゲームオリンピック開催のお知らせ……125
ナムコの新作ゲーム3本大紹介……127
超新作 究極! の先取り……129

業務用「グラディウスII」がファミコンに移植決定だ!!

ファミコンの「グラディウス」が発売されたのが、今から2年以上前の話。

そして、いよいよミンナが待ち望んでいた業務用の「グラディウスII」がファミコンに移植されるコトが決定したソ。制作スタッフはファミコン版「沙羅曼蛇」「魂斗羅」を作ったチームだっていうから、トテモ期待できそうだね。

まだ、詳しいゲーム内容は決まっていないらしいんだけど、ファミコンだけのオリジナルステージ、アイテムなどが盛り込まれるとのコト。あの、フェニックスやビッグ・アイがファミコン版でどのように動くか今から楽しみ。

今年の12月に発売予定。詳しい情報が入りしだい、追って連絡していくつもりだから胸をワクワクさせながら待っていてチョーダイ。

※画面は業務用のものです

○タイトルも大ハバに変わるというウワサ。カッコよさを期待♡

○このデッカイ太陽もお茶の間で見れるのがしらん!? 想像しただけで体がブルブルとふるえるぜ

人気の劉備・関羽・張飛が主人公

天地を喰らう

'89年1月発売予定
カプコン
価格未定
●カセット
ロールプレイング

○これがオープニング画面ね。この画面でメッセージスピードも変更

○こちらはデモ画面。主人公の3人が「桃園の誓い」をかわしている所だ

本宮ひろ志の人気コミックがファミコンゲームになったぞよ。主人公は夢多き若者・劉備。友の関羽、張飛らと力を合わせ、中国統一を目指すという史実にもとづいたRPGなのだ。

200人以上いる武将のなかから好きな武将を選ぶことも出来、最高7人(!)でパーティを組み旅をするのだ。

中国歴史のロマンをそんぶんに味わって下さいマセマセ。

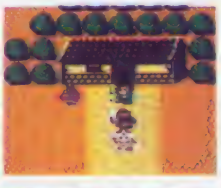

○3人が「桃園の誓い」を行った村「ろうそうそん」だ。ここにも悪の手が…

○これも定番の城の中。宿やお店がある重要拠点

○忘れてはならない存在の「呂蒙」だ

○悪が正を呼ぶ洞くつ。ここでは何が起きるのか…?

©KONAMI・本宮ひろ志／本宮企画／CAPCOM・集英社

超新作ゲーム特集

噂のスーパーファミコン 11月21日発表が決定！

去年から「出る・出る」という話だけで、実際の姿は全然明らかにならなかったスーパーファミコンが、この11月21日に、ついに正式発表されることが決まった。

任天堂の話では、その時に本体だけではなく、動いているゲームも一緒に発表するとのことなので、「速い、画面が美しい、音が迫力ある」といわれている機能面も、よくわかるはずだ。

また、スーパーファミコン用ソフトとして〝スーパーマリオ4〟〝ドラゴンクエストV〟が準備されているとの話もあったが、これについて確認したところ、「マリオ3が出たあとの反応を見て決める」(任天堂)「ドラクエIVが出るとの発表もしていない現時点では具体的な計画は何もないが、スーパーファミコン用ソフトについては発売後の状況を見ながら積極的にやっていきたい」(エニックス)とのことで、十分に期待できそうだ。

発売は来年というスーパーファミコン。早く見てみたいネ。

アップテンポなアドベンチャー！

ジーザス 恐怖のバイオ・モンスター

SFアニメのような画面が人気のパソコン版アドベンチャーゲームが移植されるぞ。ハレーすい星を調査に向かった2機の探査機「コメット」と「ころな」。ところが「コメット」はすい星調査中に通信を断ってしまう。「ころな」の乗務員の主人公が救助に向かいそこで目にしたものは…。

'89年3月発売予定
キングレコード
価格未定

●カセット
アドベンチャー

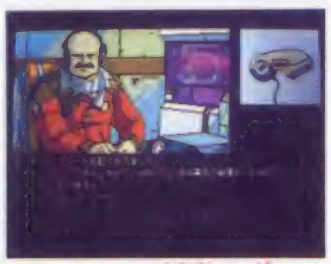

ゲームはこんな感じで始まり、コマンド選択方式で話を進めていく。謎解きは難しくないから、テンポ良く進み、物語を楽しむものになりそう。

○このオジサンは司令官ね。右のはレシーバーのFOJY。ゲーム中では重要な役割を果たす良き相棒だ

360度1回転のシューティング！

ジャイラス

発売日未定
コナミ
価格未定

■ディスク
シューティング

○デモ画面の一部。地球の運命はいったい？

メンドウな操作が一切不要の3Dシューティングだ。自分の機体は画面中央を軸にクルクル回るように移動し、攻撃してくるザコキャラやボスを倒して行くのだ。BGMもノリがよく、とってもスピード感あふれるゲームだぞ。

○敵ボスの1匹。画面内をぐるっと回って、攻撃するのだ。がんばれ

○襲い来る敵キャラの群れ。手前にある丸いキャラはパワーアップアイテムだ

○唯一の生き残りのエリーヌ。2人はなんとか脱出するが…

※画面はパソコン版です

©KONAMI・エニックス　※天地を喰らう、ジャイラスの画面は開発中のものです

人生悲喜こもごも。松本亨第2弾

松本亨の株式必勝学II

'89年2月中旬発売予定
イマジニア
9800円
●カセット
シミュレーション

日本中が財テクブームで盛り上がった中、マネーゲームのさきがけとなった「株式必勝学」の第2弾の登場だ。

松本亨先生の門下生となってはや2年、キミはすでに妻も子もある一家の主となった。そんなある日、師は5つのゴールを用意し、キミがどの位の水準にあるのか試してきた。

そんな設定でゲームは始まるんだ。

今回の「II」では設定からわかるように家庭ができたために、イベントもだいぶ異なっている。また、ハプニングの数も大幅にふえて、ますますのんきにしていられなくなったぞ。おまけにゲームオーバーになっても救済はなく、全不動産・株を没収されて続けるか、やり直すしかない。これは相当ツライぞ。

「II」の目玉の1つに電卓機能がある。普通の電卓機能の他、持株の売却益や利益率が計算できるスグレモノだ。また、前作にもあったユニークな企画「暗号通信」もより内容が充実、など他にも盛りだくさんの内容で期待できそう。

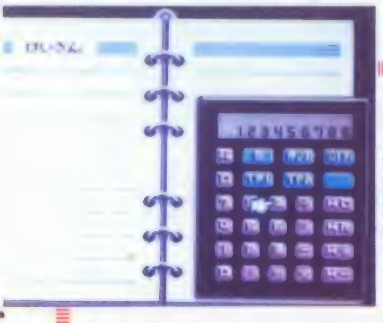

○これが目玉の1つ電卓。これを使いこなすことがクリアのカギだ

○12のアイコンはAボタンでポップアップするのだ

○株価ボードの画面は基本的に変化なし。アイコンがないけど……

○ほえーっ、メシぬき？　そりゃないよお。こら家庭崩壊の危機だあ

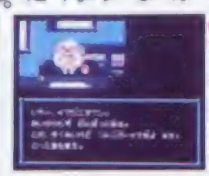

○ボーナスが出た

○友人の話も重要

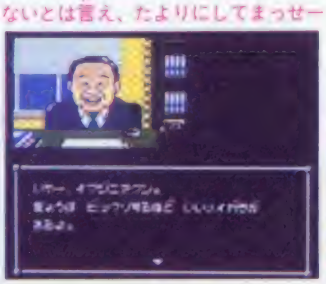

○待ってました、先生！　救済措置がないとは言え、たよりにしてまっせー

○もし、こんな美人に「いい人になって」なんて言われたら喜んで「はい」だねっ

○まさか愛人になりたいなんて言うんじゃないだろうね

ホラー映画のパロディがいっぱい

パロディワールド モンスターパーティ

'89年1月下旬発売予定
バンダイ
5800円
●カセット
アクション

○宙に浮いた謎の学ラン少年。はたして敵か、味方か？　ワクワクドキドキ

○ゲゲッ、このハニワみたいなモノは何!?　って言ってる間に敵が目の前に。まさにピーンチ!!

○パリューの攻撃方法は火炎をロから吐くんだよ～ん

○パリューに変身した少年。もちろん空だって飛べちゃう

ひょんなコトからモンスターガウヨウヨするパロディワールドに入り込んでしまった少年がカツヤクするパロディホラーアクションゲームだ。

全15ステージから成る横スクロールのアクション。あるアイテムを取ると少年は怪竜パリューに変身できるゾ。

○横スクロールのアクションでバシバシ敵をやっつけるベシ!!

※画面は開発中のものです

©IMAGINEA CO.LTD.・新正工業

超新作ゲーム攻略大作戦

新たなる冒険がキミを持ちうける
ウィザードリィ2

発売日未定
アスキー
価格未定

●カセット
ロールプレイング

マニアを中心に人気のRPGの第2弾が発売されるぞ。

今回の使命はリルガミンという町の危機を救うため伝説の龍ル・ケブレスにまもられた宝珠を捜しに、山中につくられた地上6階におよぶ迷宮を冒険するのだ。

今回の大きな特長として、前作のカセットとターボファイルがあると、前作で遊んでいたキャラ（例えば忍者やロード）の子孫を作るコトができ、最初から有利な立場で冒険を始められるのだ。

もちろん、前作をやったコトのない人でも十分に楽しめるのでご安心を。

●このタイトル画面、前回同様とってもシンプルだぜ

●まだ開発中の画面なので色がついてないのだ

●これがモンスターの元になる原画だ。どいつもこいつもカッコいいぜ

敵基地へ潜入し爆発を阻止せよ！
電撃ビッグバン！

'89年1月下旬発売予定
ビック東海
5800円

●カセット
アクションRPG

●魔境デーモンスヘッドには魔獣がウヨウヨ

●地上や空中、水上、水中、地下その他と、動きは多彩

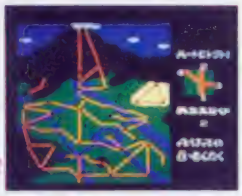

●ルートセレクト画面。全体マップを見ながら進む道を選択する

●主人公はスーツ着用により4タイプに変身できる

魔境に潜む悪の組織ロープレイカー。主人公バンは彼らを倒し、その基地内にある世紀末爆弾の爆発を阻止しなければならない…という設定のアクションRPGだ。

アクション面は4方向スクロールで、逆スクロールも可能。全49ルートから成る広大なMAPがキミを待ってるゾ。

●これでも食らえ！必殺しゃがみ攻撃だいっ！

●しつこい奴はキライなのよん

●ハイジャンプで逃げてるんだけど…、イテテテテ…そっちがその気なら…

パチンコ好きにはタマラナイ!?
パチ夫くん2

発売日未定
ココナッツ・ジャパン
価格未定

●カセット
パチンコ

前作でみごとパチプロになったパチ夫くん。カワイイ奥さんをもらい故郷の星に帰ろうと思ったまではよかったが。

星へ帰るには、全部で10ある強豪パチンコ店をセイハしていかなければならない。新しい台とかも加わり、パワーアップして発売予定だ。

●とても仲むつまじいパチ夫と奥さん♡

●新しく加わったパチンコ台だぞ

※次ページに続く

発売直前ゲーム再チェック

今号のメーカー生Voice

コナミクボーンインクル

9月16日発売予定
コナミ
5500円

ボタン連打で金メダルだ！
コナミのソウルは14種目。あのソウルの興奮を家庭で楽しめるスポ特ソフト。（コナミ・浅田）

●今号P59で特集

©ANDREW GREENBERG, INC. & ROBERT WOODHEAD, INC. SIR-TECH SOFT WARE INC. ／アスキー・ビック東海・COCONUTS／C-DREAM・KONAMI

聖者への道は遠くキビシイのだ

ウルティマ
聖者への道（仮称）

'89年1月発売予定
ポニーキャニオン
価格未定

●カセット
ロールプレイング

●イメージイラスト。とっても神秘的なふんいきです。誰がアバタールなのかな？

前作でエクソダスによって一部焦土と化したブリタニア王国はブリアニア王国として再建され発展していった。しかし、この平和が長く続かないことを悟っていた王様は、人々を善に導くための指導者、究極の試練に耐え、あらゆる徳を身につけた聖者「アバタール」の出現を待つのであった。

プレイヤーは「アバタール」になることが目的である。プレイヤーは、いくつかの質問に答えると自動的に職業を決められてしまうのだ。職業は全部で8種類で、それぞれの職業が、8種類の徳を象徴している。その8種類の徳を極めれば「アバタール」になれるのである。

前作とくらべると、地上部分だけでも16倍と巨大になり、指摘の多かった戦闘システムなども、大きく改良してあるそうだ。単なるレベル上げゲームではなく楽しめそうだぞ。

●町の中での会話シーンだ。コマンドの"はなす"を選べばいい。いったいムーンゲートというのはなんなんだろう

●どこかの食堂らしい。しかしだれも食事をしてない所を見ると今は使われていないのだろうか

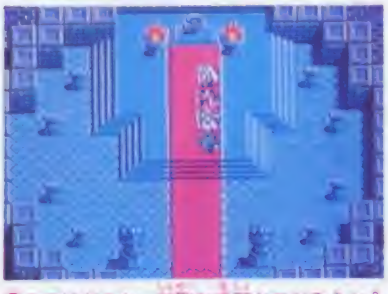

●ここはどこか。神聖な場所なのだろうか？いったい何があるのだろうか

●これはもしかして、天井絵巻なのかしらん？

●前作と同じく、見えない所は隠ぬられているのだ

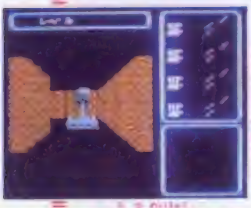

●地下迷宮はやはり3Dなのだ

●町の中である。人がたくさんいるぞ

●城の横にある小さな村。何かありそうなフンイキです

●廃墟の中らしい。中央にあるものはいったい何？

●ここは宿屋だろうか。ちょうどベッドが4つあるからちょうどいい

※画面は開発中のものです

※前ページより

霊幻道士
9月16日発売予定
ポニーキャニオン
5800円

元気にキョンシー退治だよ
ファミコン最強の純粋カンフーアクションゲーム。いよいよ登場するぜ。（ポニカ・賀川）

●No.15 P.22で特集

孔雀王
9月21日発売予定
ポニーキャニオン
5800円

呪術を操り魔を調めるのだ
本格的AV＋RPG爆発的大ヒット祈願。●●兵闘者皆陳烈在前（ポニーキャニオン・有元）

●No.17 P.32で特集

ドナルドダック
9月22日発売予定
コトブキシステム
5800円

おなじみドナルドの大活躍
ご家庭に一本。友達どうしや家族そろってモーッ!! 大さわぎまちがいなし。（ケムコ・真）

●No.16 P.28で特集

えりかときどるの夢冒険
9月27日発売予定
ナムコ
4900円

動物の国で冒険しようね
2人同時にアドベンチャー。私の父と田も我を忘れて楽しんでいます。（ナムコ・KON2）

●No.17 P.28で特集

©ポニーキャニオン・Richard A. Garriott.・Origin Systems. Inc.・PARAGON FILMS LTD.／荻野真／集英社／創映新社・1988 The Walt Disney Company／KEMCO・㈱ナムコ

超新作ゲーム攻略大作戦

ファミコン界にもグルメブームだ

美味しんぼ（仮称）

'89年1月下旬発売予定
バンダイ
5800円

●カセット
アドベンチャー

TV化も決定しているあの「美味しんぼ」がアドベンチャーゲームになって登場。アンキモ編、焼魚編、ラーメン編の3部構成。主人公山岡が究極のメニュー3本勝負のため、材料や調理法を探究していくというストーリーだ。ラーメン編は原作者雁屋哲氏の書きおろしだよ！

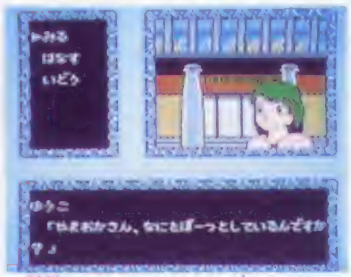

○山岡のこころのヒトゆう子さん。なにかと手伝ってくれる優しい人だ

○東西新聞社社主の大原氏。究極のメニューを山岡に期待している

○おじさんたちが、ムズカシイ話をしているのかな

○美食倶楽部の中で、何が起こるのかしらん？

シミュレーションに新しい風が!!

半熟英雄

12月中旬発売予定
スクウェア
5800円

●カセット
シミュレーション

架空の大陸を舞台に繰り広げられるリアルタイムシミュレーションゲームだそよ。全部で3つのシナリオがあり、それぞれ大陸の国々を統一するコトが目的だ。戦闘時はアクション、RPGの要素も入ってたりして、ナカナカ面白そうですの。

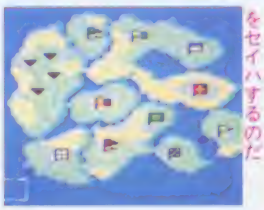

○マップ画面上の敵国をセイハするのだ

○軍隊の移動はRPG風なのだ

○戦闘はAボタン連射のアクションゲーム

○アイテムのたまごを使うとモンスターが代わりに戦ってくれるのだ

ベストプレーが新しくなるゾ!!

アスキーよりすでに発売されている野球シミュレーションゲーム「ベストプレープロ野球」。これがなかなか好評で、15万本を完売したとのコト。そこで、10月14日に10万本の追加販売が決まったわけだが、初回のバージョンとは、選手のデータが違うのだ。

7月中旬ごろの各プロ野球選手の実際の成績をもとに、ゲーム中に出てくる全選手の基礎データを変更。さらに、〝Tチーム〟からパーフがいなくなったり、〝Gチーム〟にはルーが加わったりと、各チームの選手の入れかわりも実際のプロ野球に忠実なのだ。

遊び方は変わらないけれど野球ゲーム大好きっコなら、1度はプレイしてみたい!!

○見た目は変わらずともこれはルー

8EYES

聖といっしょに戦いぬくぞ

8つの宝石をめぐって切り結ぶ刃。聖とのコンビネーションで切り抜けろ！
（セタ・大田）

9月27日発売予定
セタ
5800円

○No.15 P 40で特集

ナイトライダー

9月30日発売予定
バック・イン・ビデオ
5500円

ドライブ&シューティング

爆走していくキットとマイケル。悪を滅ぼすのはキミだ！
（バック・イン・ビデオ・宮沢）

○No.16 P 26で特集

大戦略

9月30日発売予定
ボーステック
5900円

大ヒットゲームの移植版だ

頭脳がヤケドするほど熱くなる、大戦略の奥深さをキミにプレゼント。（ボーステック・徳川）

○No.15 P 30で特集

VIVA Las Vegas

9月30日発売予定
ボックステック
5900円

気分はもうギャンブラー！

ラスベガスの夢をそのまま家庭で味わえる。超エキサイティングなゲーム。（エピック・Q）

○No.16 P 34で特集

©小学館／雁屋哲／花咲アキラ／遊カンパニー／SHINSEI・SQUARE・SETA／THINKING RABBIT・1982 Universal City Studio Inc.・PACK-IN-VIDEO., LTD.・ボーステック・システムソフト・CBS SONY GROUP Inc.・ASCII

大宇宙を舞台にしたウォーゲーム

銀河英雄伝説

12月中旬発売予定
コトブキシステム
5900円
●カセット
シミュレーション

君は常勝の天才ラインハルトとなり敵惑星ハイネセンを攻略するため、11の艦隊を指揮！ 7種類の戦闘フォーメーションと4種類のコマンドで戦うシミュレーションウォーゲームなのだ。キャラクタや戦艦がピシバシとアニメーションしてしまうぞ。

○タイトル画面。ここから壮大な戦いが始まろうとしている

○補給をうけるため、ドックに入る戦艦

○コマンドの種類は4種類。うまく使えば連戦連勝だ

○小説ではラインハルトとならぶ主人公なのだが、今回は敵なのだ

○艦隊戦では7種類のフォーメーションをうまく使えば不利な戦いでも勝てるぞ

○ゲーム中でキミの代わりをする主人公ラインハルト。彼は帝国軍で常勝の天才と呼ばれる

○艦隊の移動シーン。巨大な戦艦がアニメーションで移動するぞ

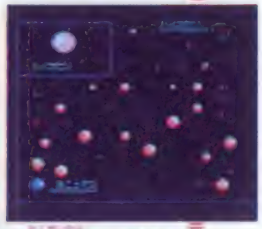

○惑星間マップだ。近くにある星でも実は遠くにあるのだ

はやりの体感ゲームを御家庭で！

スペースシャドー（仮称）

12月中旬発売予定
バンダイ
9800円
●カセット
ガンシューティング

このゲームのウリはなんと言っても体感銃だね。プレイヤーが撃つとその振動が伝わって実際に戦っている雰囲気にひたれる、ってわけ。これを使って多数のエイリアンに占領された惑星から4人の仲間を助け出すのが目的だ。この銃があれば、エイリアンなんぞへっちゃらだい！

○こんな感じで画面の敵を付属のハイパーシューティングセットで撃つのだ

こんどは今度はパズルだけじゃないぞ！

エッガーランド 創造への旅立ち

10月中旬発売予定
HAL研究所
500円
♥書き換え専用
パズル

エッガーランドの第3弾が書き換え専用で登場だ。前作2本と大きく違うところと言えば、コンストラクション機能がついて、自分で面を作るコトができるのだ。作れる面は最大16面。友だち同士でムズい面を作りあって、楽しむのもヨイカも。

○新機能のコンストラクションで作った面の1つだ。クリア可能だぞ

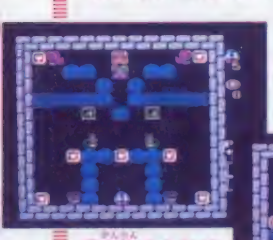

○簡単そうだが思ったよりうまくいかないのだ

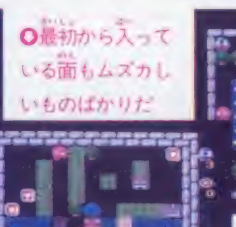

○最初から入っている面もムズカしいものばかりだ

○横に表示されたキャラをカーソルで持ってくるのだ。水流も決めれるよ

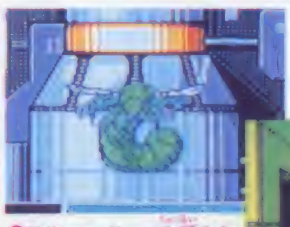

○ひや〜っ!! ハ虫類みたいなエイリアンだす。狙いを定めてトリガーを引け!!

○わーっ、エイリアンだノ撃て、撃てい、ダメージを食うなよ

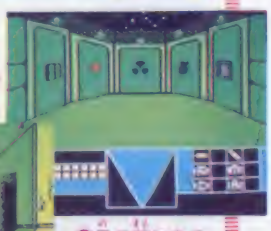

○目の前にある5つの扉、どれにしようかなっ

©田中芳樹／徳間書店／徳間ジャパン／キティフィルム／KEMCO・BANDAI・HAL LABORATORY

ナムコの開発中新作ゲーム、3本一挙にどーんと紹介!!

9月1日、2日、東京の浅草でゲームメーカー約30社が参加の合同新作ゲーム発表会が行われた。そこで、ナムコの開発中新作ゲームを3本キャッチしてきたゾ。どの情報も発見したてのホヤホヤですからお早めに。

キング オブ キングス

妖精とドラゴンの住む世界を舞台に繰り広げられるシミュレーションゲームだ。これはマップ上にある城や町をすべて占領するか、敵のキングを倒すのが目的。戦術的な要素がかなり重要になってるゾ。カセットで11月発売予定。

○最高4人までいっしょに遊ぶコトができるのですわ♡

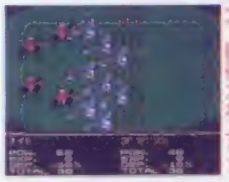

○兵士と兵士がぶつかり合えば戦闘開始だ。うまく戦いぬき経験をつめば、攻撃力、防御力が上るゾ

ファミリーマージャンII

今までの実戦麻雀に加え、クイズと麻雀で点数を稼ぎ世界を一周するという、世界一周クイズDE麻雀や、アドベンチャーの要素が入った。麻雀グランプリ、など3つのモードあるゾ。カセットで11月発売予定で予価4900円だ。

○麻雀グランプリの画面。彼に勝たねば次のシーンに進めぬぞ

○これがクイズだす。どんどん答えて賞金をかせごうね

超能力ピープル（仮称）

あの超能力者・清田益章が監修したアドベンチャーゲームなのだ。実際に公的研究所で行われているESP訓練などがあったりしてかなり本格的。ゲームはアドベンチャー形式で進んで行き、最終的に宇宙意識体とめぐり会うコトが目的だ。カセットで12月発売予定だゾ。

○実際に超能力のテストなどに使われているESPカード。上のカードの裏は何のマーク!?

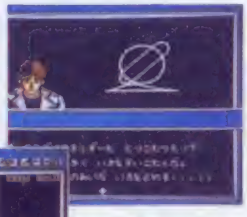

○このカッコイイ彼が主人公。超能力を理解して、力を開発していくのだ!!

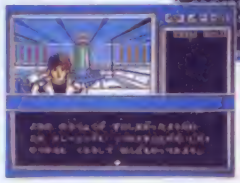

○やり方のくふうしだいで能力は上がっていくぞ

燃える男のアドベンチャー

サムライソード

11月下旬発売予定
カプコン
3300円
■ディスク
アドベンチャー

○ここがスタートとなる「妖精の棲む森」ね

○彼が主人公の戦士、つまりキミだ。なかなかりりしいイイ男だろ

○第3章の「科学の都」だ

○彼女が"光の魔法使い・サリア"。パートナーだ。カワイイでしょ

○こいつはリザードビートル。固いヤツ

○第2章の「嘆きの亡霊」の中で倒れている旅人

○「科学の都」を滅ぼすために現れたドラゴンだ

「科学と魔法が調和した「大文明」が滅びて1000年。人々はかつての繁栄を取り戻そうとしていた。そんなとき、「暗黒の司祭」ソロンが現れ、その闇の力で再び世界を壊滅させようとしていた。そこで立ち上がった1人の戦士。それが主人公であるキミだ。4章から成る物語の中でキミは、仲間となる魔法使い・サリアを捜したり、強敵と戦っていく。最後はソロンと対決だ。キミは世界を救えるか?

©日本物産㈱／㈱ナムコ・CAPCOM

※画面は開発中のものです

あの軍人将棋が愉快に変身した！

帰って来た！ 軍人将棋 なんやそれ!?

'89年1月発売予定
ソフエル
5500円
●カセット
軍人将棋

あのなつかしい軍人将棋がファミコンソフトになった。シナリオは畑・森・街・相撲・宇宙の5つある。どこが違うのかというとそれぞれ駒が野菜、くだもの、動物、軍人、力士、行司、UFO、ロケットとなっている点だ。ユニークな駒を使って敵を倒せ。

○これは「森」のシナリオ。動物たちと協力して敵のウルフ・カボネを倒せ

○「勝てるかな」とはちょこざいな。勝ってやろうじゃないの

○敵はカボチャだけしかいないように見えるけど、みんな強さが違うんだ

○うーん、相撲が軍人将棋になるとは思わなんだ

ブロック使ってパズルゲームだ！

テトリス

発売日未定
BPS
価格未定
●カセット
パズル

次々に落ちて来る、形の違う7種のブロックを組み合わせて横一列に並べていく。スキマなく横一列に並べることが出来ればその列のブロックは消えてしまい、25列消せばステージクリア。スキマだらけでブロックが画面いっぱいに山積みになるとアウトだ。

○1つのブロックは4つの正方形で構成されていて、向きは回転させられる

ビッグチャレンジ第3弾は西部劇

ビッグチャレンジ！ ガンファイター

12月中旬発売予定
ジャレコ
3200円
■ディスク
アクション

長い放浪の旅のあと一流のガンマンになって故郷へ戻ってきたスティーブ。彼は父を殺し牧場を奪った、ならず者を追っていた…。

こんな設定で、横スクロールのアクションや3Dのガンシューティングをこなしていくんだ。父のカたきを討て！

○表示される弾の残り数に注意するべし

○おっ、やるのか？ 撃くなら抜きな

4000Kmを走る自転車レース

ロードマン

12月中旬発売予定
東京書籍
価格未定
●カセット
アクション

東京から北上、北海道を走破の後、南下して九州、四国とまわり、再びゴール東京へ。日米伊仏4カ国が競いあうサイクルレース。コースは全部で18ステージ。タイプによって3種類の自転車を使いわける。スピードやパワーアップなどのアイテムもあるよ。

○4カ国総勢20名から1人を選んでプレイ。チームごとに特長がある

○坂の途中、カーブを曲がりきれず転倒した模様であります

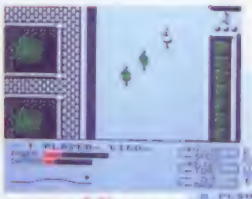

○レース画面にはコースの断面、天候や風力も表示される

○自転車セレクトの画面。ダレードアップを目指せ

©ソフエル・JALECO・Academy Soft-Elorg／Tengen Inc.・B.P.S・TOKYO SHOSEKI

超新作ゲーム先取り大作戦

全編笑いの時代劇アドベンチャー
御存知！弥次喜多珍道中

'89年2月発売予定
HAL研究所
価格未定
●カセット
アドベンチャー

ケンカの勢いで伊勢参りに旅立つ弥次さんが、いやがる喜多さんを道づれにくりひろげる珍道中のアドベンチャーゲームだ。2人の行く手にはシャレやパロディがちりばめられた笑いたっぷりの事件が起きる。数々の珍問題を解決しながら伊勢を目指せ。

○これは船の中のようだ。船で移動もあるわけね

○ここはお寺か神社の石段っぽいね。何か起きそうな雰囲気

○むむっ。これはどう見てもチリ紙交換のトラックに見えるなあ。ゲーム中ではこんなことばかり

○どわーっ！お前は帝都物語の加藤保憲かっ！と思いきや信長の亡霊だそうだ。でもコワイッ

スーパーチャイニーズの続編だ
ドラゴンキッド

12月発売予定
カルチャーブレーン
価格未定
●カセット
アクションRPG

雀と龍の目的は、捕らわれた始皇帝を妖魔軍団から救出し、チャイニーズランドの平和を守ること。得意のカンフーアクションのほかに、マップ上を歩きまわり、情報を集めて謎解き！の要素もある。今回は2人同時プレイも出来るアクションRPGなのだ。

○赤い服が雀。青い服が龍。2人で協力しながら始皇帝を救い出すのだ

○チャイニーズランドは広いのだ！

○100種以上ある技を使ってボスを倒すんですの

モンスターがボード上で戦うぞ！
アーコン

発売日未定
BPS
価格未定
●カセット
シミュレーション

ボードシミュレーションとアクションがドッキングしたアメリカ生まれのゲームだ。チェスのようなボード上で16種類のモンスターが駒となり、敵味方が重なるとアクション面に切り替わり戦闘開始。その駒の特徴を生かした攻撃方法で戦いを繰り広げよう。敵を全滅させるか5つのパワーポイントを占領すると勝ちのこのゲーム、ハマリそうだ。

○アクション面はこんな感じだ。時間制限なしのデスマッチ開始！

○これがボード画面だ。中央と上下左右にあるパワーポイントを占領しよう

超新作 究極！の先取り

●カルチャーブレーンから“飛龍の拳Ⅲ”が来年の夏、発売予定で開発進行中です。
●テクノスジャパンの“西遊降魔録”残念ながら発売中止に。
●ホット・ビィからシミュレーションゲーム“ザ・ゾンビ(仮称)”が来年春、カセットで発売予定。
●コトブキシステムからアドベンチャーゲーム“シャドーゲイト”が来年発売予定。ストーリーはファンタジー物になるとのコト。
●バンダイのTV“ベビーキョンシー”のタイトルが“来来！キョンシーズ”に変更されました。
●カルチャーブレーンの“ジェラザード2”の発売がなんと来年12月に!!
●任天堂では“アイスクライマー”のディスク書き換えを企画中。

©HAL Laboratory・Free Fall Assoc. and Electronic Arts／B.P.S・カルチャーブレーン

※画面は開発中のものです

ひとめで わかる!!

新作カレンダー

記号のみかた
●カセット ■ディスク
♥ディスクカード書き換え
★メーカー名 ♣予価

9月

16日 ●コナミックスポーツインソウル ★コナミ♣5500円
16日 ●霊幻道士 ★ポニーキャニオン♣5900円

21日(水) ファミマガ Video 11月号発売日
1780円

21日 ●孔雀王 ★ポニーキャニオン♣5800円
22日 ●ドナルドダック ★コトブキシステム♣5800円
23日 ♥ビッグチャレンジ／柔道選手権 ★ジャレコ♣500円
23日 ♥バーガータイム ★データイースト♣500円
27日 ●えりかとさとるの夢冒険 ★ナムコ♣4900円
27日 ●8EYE'S ★セタ♣5800円
30日 ●ナイトライダー ★パック・イン・ビデオ♣5500円
30日 ●大戦略 ★ポーステック♣5900円
30日 ●VIVA Las Vegas ★エピック・ソニーレコード♣5900円

10月

4日 ♥パチコン ★東芝EMI♣500円
4日 ♥爆闘士バットンくん ★ソフトプロ♣500円
4日 ♥シルヴィアーナ ★パック・イン・ビデオ♣500円

7日(金) ファミコン Magazine 1988 No.19 発売日

14日 ●コブラコマンド ★データイースト♣5800円
14日 ●燃えろ!!ジュニアバスケット ★ジャレコ♣5500円
18日 ●ザ・ブラックバスII ★ホット・ビィ♣5800円
18日 ♥コナミックテニス ★コナミ♣500円
中旬 ♥エッガーランド 創造への旅立ち ★HAL研究所♣500円

21日(金) ファミコン Magazine 1988 No.20 発売日

21日 ■ビッグチャレンジ／ドッグファイトスピリット ★ジャレコ♣3200円
21日 ■ダンディー ★ポニーキャニオン♣3000円
23日 ●スーパーマリオブラザーズ3 ★任天堂♣6500円
28日 ■遊メイズ ★タイトー♣3300円
28日 ●アメリカ大統領選挙 ★ヘクト♣9800円
下旬 ●三国志 ★光栄♣9800円
下旬 ■危険なふたり 前編 ★データイースト♣3300円
下旬 ■魔隣組 ★バンダイ♣3300円
下旬 ●源平討魔伝 ★ナムコ♣4900円
下旬 ●ファミトレ 風雲!!たけし城二 ★バンダイ♣4900円
下旬 ●魁!!男塾 ★バンダイ♣5800円
下旬 ■なんきんのアドベンチア ★サン電子♣未定

11月

1日 ♥魔塔の崩壊 ★ポニーキャニオン♣500円
8日 ■VSエキサイトバイク ★任天堂♣2500円
10日 ●東方見文録 ★ナツメ♣5800円
11日 ●西遊記ワールド ★ジャレコ♣5500円
11日 ●アメリカンフットボール ★ケイ・アミューズメントリース♣5500円
中旬 ●中国占星術 ★ジャレコ♣5900円
22日 ♥VSエキサイトバイク ★任天堂♣500円
25日 ●たけしの戦国風雲児 ★タイトー♣5800円
25日 ●中嶋悟F-1ヒーロー ★バリエ♣5900円
29日 ●ファミリークイズ ★アテナ♣5800円
下旬 ●DEJA VU ★コトブキシステム♣9800円
下旬 ●プロ野球?殺人事件／ ★カプコン♣5900円
下旬 ■サムライソード ★カプコン♣3300円
下旬 ●エイリアンシンドローム ★サン電子♣5500円
下旬 ●かぐや姫伝説 ★ビクター音楽産業♣5900円
下旬 ●ファミトレ 来来／キョンシーズ ★バンダイ♣4900円
下旬 ■ウルトラマン倶楽部 ★バンダイ♣3300円
下旬 ■危険なふたり 後編 ★データイースト♣3300円
未定 ●貝獣物語 ★ナムコ♣5500円
未定 ●キング オブ キングス ★ナムコ♣未定
未定 ●ファミリーマージャンII ★ナムコ♣4900円
未定 ●ぎゅわんぶらあ自己中心派 ★アスミック♣5900円
未定 ●ブルートレイン殺人事件 ★アイレム♣未定

12月

2日 ●桃太郎電鉄 ★ハドソン♣5800円
5日 ●トップライダー ★バリエ♣9800円
9日 ●ゴジラ ★東宝♣5800円
10日 ●ローラーボール ★HAL研究所♣5600円
上旬 ●ストライダー飛龍 ★カプコン♣5900円
上旬 ●アキラ ★タイトー♣6800円
上旬 ●突然／マッチョマン ★ビック東海♣5500円
上旬 ●'89電脳九星占い ★インダクションプロデュース♣9800円
上旬 ●Might and Magic ★学習研究社♣5900円
上旬 ●スペースハリアー ★タカラ♣5500円
上旬 ●ファイナルファンタジーII ★スクウェア♣6500円
中旬 ●忍者龍剣伝 ★テクモ♣5500円
中旬 ●ロックマン2 ★カプコン♣5800円
中旬 ●スペースシャドー(仮称) ★バンダイ♣9800円
中旬 ●銀河英雄伝説 ★コトブキシステム♣5900円
中旬 ●燃えろ!!プロサッカー ★ジャレコ♣未定
中旬 ■ビッグチャレンジ／ガンファイター ★ジャレコ♣3200円
中旬 ●100万$キッド ★ソフエル♣5900円
中旬 ●半熟英雄 ★スクウェア♣5800円
中旬 ●ロードマン ★東京書籍♣未定
23日 ●ファイティング・ロード ★東映動画♣6200円
下旬 ●ゲバラ ★SNK♣5500円
下旬 ●明治維新 ★ユース♣5900円
下旬 ●ザ・トライアスロン ★ケイ・アミューズメントリース♣5600円
未定 ●超能力ピーブル(仮称) ★ナムコ♣未定
未定 ●北斗の拳3 ★東映動画♣6200円
未定 ●ファミコンジャンプ ★バンダイ♣6500円
未定 ●ドラゴンキッド ★カルチャーブレーン♣未定
未定 ●暗黒神話 ★東京書籍♣未定
未定 ●小公子セディ ★フジテレビ♣5900円
未定 ●ファンタジーゾーンII ★サン電子♣5500円
未定 ●ZOIDS2 ★東芝EMI♣5900円
未定 ●題名未定(業務用グラディウスIIの移植版) ★コナミ♣未定

1989年1月以降

1月上旬 ●ムーランルージュ戦記 ★学習研究社♣未定
1月中旬 ●サンダーバード ★パック・イン・ビデオ♣5500円
1月下旬 ●電撃ビッグバン／ ★ビック東海♣5800円
1月下旬 ●POLE TO FINISH ★データイースト♣5800円
1月下旬 ●里見八犬伝 ★SNK♣5900円
1月下旬 ●パロディワールドモンスターパーティ ★バンダイ♣5800円
1月下旬 ●京都花の密室殺人事件 ★タイトー♣未定
1月下旬 ●美味しんぼ(仮称) ★バンダイ♣5800円
1月未定 ●トムソーヤーの冒険 ★セタ♣5900円
1月未定 ●ウルティマII ★ポニーキャニオン♣未定
1月未定 ●天地を喰らう ★カプコン♣未定
1月未定 ●赤龍王 ★サン電子♣未定
1月未定 ●武田信玄2 ★ホット・ビィ♣未定
1月未定 ●軍人将棋 ★ソフエル♣5500円
2月10日 ●ダウンタウン熱血物語 ★テクノスジャパン♣5900円
2月中旬 ●松本亨の株式必勝学II ★イマジニア♣9800円
2月下旬 ●ホームランナイター ★データイースト♣未定
2月未定 ●スーパースターブロレスリング(仮称) ★日本物産♣5500円
2月未定 ●単子園 ★ケイ・アミューズメントリース♣未定
2月未定 ●ダンジョン放浪記 ★アスキー♣6500円
2月未定 ●御存知／弥次喜多珍道中 ★HAL研究所♣未定
2月未定 ●ガーフィールドの一週間 ★トーワチキ♣5300円
3月未定 ●Mからの挑戦状 ★トーワチキ♣未定
3月未定 ●ジーザス ★キングレコード♣未定
4月未定 ●V'BALL(仮称) ★テクノスジャパン♣未定
12月未定 ●シェラザード2 ★カルチャーブレーン♣未定

発売日未定

●蒼き狼と白き牝鹿 ★光栄 ●ミシシッピーを越えて ★スクウェア
●ファンタジー ★ポーステック ●新説・宮本武蔵 ★キングレコード
●メタルスレイダーグローリー ★HAL研究所 ●ウィロー ★カプコン
●田代まさしのプリンセスがいっぱい ★エピック・ソニーレコード
●黄金バット ★学習研究社 ■うさぎの時限の誘難事件 ★学習研究社
●パチ夫くん2 ★ココナッツ・ジャパン ●エアーウルフ ★九娯貿易
●かってにシロクマ ★SVI ●HOLY DIVER ★アイレム
●魔獣都市ナーガ ★アイレム ●ウィザードリィ2 ★アスキー
●忍者らホイ! ★アスキー ●マルサの女 ★カプコン
●スィートホーム ★カプコン ●人生劇場 ★タイトー
■ハレーズコメット ★タイトー ●究極タイガー ★タイトー
●テクモプロレス(仮称) ★テクモ ●坂本龍馬 ★東芝EMI
●ダンジョンズ&ドラゴンズ ★ポニーキャニオン ●ガデュリン ★セタ
●キャプテンED ★CBS・ソニーレコード ●燃えろ!お兄さん ★東宝
♥アイスクライマー ★任天堂 ●アーコン ★BPS
●飛龍の拳III ★カルチャーブレイン ●テトリス ★BPS
●シャドーゲイト ★コトブキシステム ●本能(仮称) ★日本物産
●ヘラクレスの栄光2 ★データイースト ■ジャイラス ★コナミ
■地理制覇大冒険(仮称) ★スコーピオンソフト ●浦島次郎 ★パップ
■歴史大冒険 ★スコーピオンソフト ●妖怪大戦 ★ホット・ビィ
■タロット占い ★スコーピオンソフト ●百鬼夜行 ★ユース
■ホワイトペーパー ★スコーピオンソフト ●SDガンダム2 ★バンダイ
●殺人倶楽部 ★セタ ●ザ・ゾンビ(仮称) ★ホット・ビィ

ASCII
ASCII CORPORATION

ダンジョン放浪記 映画に登場！

撮影風景。帽子をかぶった人が監督さん。演技に注文をつける。

ダンジョン放浪記が9月23日公開のにっかつ映画「妖女伝説'88」に登場するゾ。この映画の物語は、ファミコンソフトを作りつづける天才プログラマーの青年〝慶太〟がある日、謎の女性からのパソコン通信を受ける。彼女はとても美人で、慶太は彼女に心ひかれていくのだが……しかし、彼女は既にこの世の人ではなかった……画期的なファミコンソフト「ダンジョン放浪記」の制作に苦悶する青年達の姿を描写しながら、死んだ美女の謎を追う青年。そして、美女の霊と青年との悲しいほど美しい純愛を描いた青春オカルトミステリーなのです。

実は「ダンジョン放浪記」はアスキー社で開発してるものなんだけど、その他でも協力していて、映画の中に出てくる開発ルームは、アスキーの実際の開発ルームがモデルになっている。そんなことを覚えといて映画見ても楽しめるよ！この「妖女伝説'88」は9月23日㈷より全国一斉公開されます。

配給：シネ・ロッポニカ　製作：にっかつ

慶太を中心にソフト開発に苦闘する仲間たち。

彼が〝ダンジョン放浪記〟を作る天才プログラマー、赤木慶太。

慶太と彼のことをかわいがり、世話をやく植木悦子。おっ、バックに張ってあるのは〝ダンジョン放浪記〟のポスターだ。

映画に出てくる開発室は、実際のアスキーの開発室がモデルになっている。

宗教団体マンドレークの入団テストをかるーい気持ちで受けにいったおれを、待ち受けていたものは…まさに過酷な試練であった。

と、いうわけで「妖女伝説'88」でも登場しているダンジョン放浪記は今までのRPGとは一味ちがう。他に類をみない数多いアイテムに更に輪をかけて、呪文をかけることによってそれがパワーアップしてしまうという、アイテム探しに命を燃やすキミにはなんとも嬉しいお話し。さらに、自分が今まで歩いてきた所までを自動的にマップ化してしまうので、わずらわしいマップ作りから解放され、キミはダンジョン探索に集中できる。そしてそして、ゲームするたびに新しくダンジョンが作られるから、キミは飽きることなくいつでも新鮮にプレイできてしまう。本格的なRPGでありながらもポップな感覚。

ぼくらはこんなRPGを求めていた！

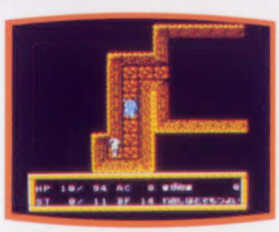

行き止まりの通路。この向こうに隠し部屋がある可能性もある。

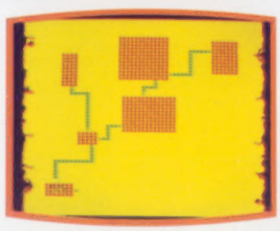

マップ画面。いままで歩いた部屋だけが表示される。

ほうろうき
ダンジョン放浪記

ファミコン用ゲームカセット HSP-12
予価6,500円/新春発売予定

TF このマークのついたファミコンソフトはアスキーのターボファイルが使えます。

〒107-24 東京都港区南青山6-11-1スリーエフ南青山ビル 株式会社アスキー

ファミリーコンピュータ・ファミコンは任天堂の商標です。

ファミリーコンピュータ Magazine
1988 NO.18 10月7日号
昭和63年10月7日発行
第4巻第18号(通巻65号)
第3種郵便物認可
発行人 山下辰巳
編集人 山森尚
発行 株式会社徳間書店
編集 徳間書店インターメディア株式会社
〒105-55
東京都港区新橋4-10-1
☎03(459)1700(代)
特別定価330円

ファミリーコンピュータ™
Nintendo®

お待たせしました。スーパーマリオブラザーズ第3弾の登場です。キノコ王国からキノコワールドへと舞台を移しクッパ軍団と三度対決。今回は大魔王クッパの子供達、子クッパ7人衆が敵に加わりキノコワールドのあちこちでイタズラのやり放題。遂には7つの国の王様を魔法の杖で動物の姿に変えてしまいます。マリオとルイージはキノコワールドに平和を取り戻すため、ピーチ姫に見送られ冒険へと旅立つのでした。

ファミコンテレホンサービス
東京 03-540-9999
大阪都 06-210-9999
名古屋 075-525-3444
札幌 052-586-3000
岡山 011-612-4144
0862-55-2130

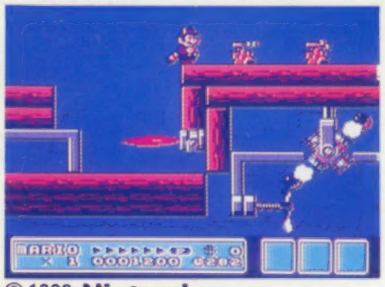

3メガカセット
HVC-UM
希望小売価格 6,500円

10月23日(日)発売予定

スーパーマリオブラザーズ™ 3
SUPER MARIO BROS. 3

©1988 Nintendo

任天堂株式会社 本社 〒605 京都市東山区福稲上高松町60番地(075)541-6113
東京支店(03)254-1781 大阪支店(06)245-4155 名古屋営業所(052)571-2506 札幌営業所(011)621-0513 岡山営業所(0862)52-1821

雑誌 27711-10/7
© by Tokumasyoten 1988 印刷 凸版印刷 Printed in Japan